申報

今日本報共三張半

本埠另加增刊一張 閱者注意

中華民國十四年

西曆一千九百二十五年

十一月十六號 星期一

舊曆乙丑年十月初一日

今天本報售大洋三分

第一萬八千九百三十六號

本館開設上海漢口路二十四號

本館電話 ▲營業部(廣告及發行)中央九五號 (主任室)中七零零一 ▲庶務處 中一五二七 ▲編輯部 中四六二二 ▲總主筆室 中一五七六 ▲總理室 中一五七六

本館定報價目 [illegible]

本報廣告刊例 特等 頭等 二等長行 二等短行 三等短行 [illegible]

中國醫學書

商務印書館發行

醫宗金鑑 二十册 一元六角
陳修園醫書五十種 二十八册 二元六角
王氏醫案繹註 三册 四角
脈經(影元本) 精料紙二册 三元
內經知要 二册 一角二分
素靈類纂約註 三册 二角
幼科推拿秘書 一册 二角
藥性賦解 二册 三角
增廣本草綱目 二十册 一元八角
本草備要 四册 三角五分
增訂驗方新編 一册 一元二角
湯頭歌訣 二册 一角
(綫61)

永昌祥皮貨局會同申新二報啟封贈送日期

本局三週紀念所售價券已託本報發於本日由申新二報監同啟封證明夏歷九月初十日爲贈送日凡持有該日特種發票者請於十月初七日前來局換洋請勿延誤

申報新聞報爲永昌祥皮貨局證明贈送日期

永昌祥皮貨局三週賬價委本報等保存固封預定贈送日期茲經監同啟封證明夏歷九月初十日爲贈送期

永昌祥皮貨局三週紀念 誠實廉價一月 節省糜費繼續奉送一天

[illegible]

廣西留滬同學注意

[illegible]

華商元下公司啓事一

本公司爲便利顧客接洽起見分設發行所于英租界三馬路同安里二九八號電話中央三五二九北市 諸君如須訂服元下牛肉汁或購置元下凍瘃貼膏者可向該處接洽 華商元下公司製藥部啓 甲A 8128

華商元下公司啓事二

本公司發行元下凍瘃貼膏專治未潰凍瘃奏效如神一經敷貼三小時內止痛 [illegible] 減售一角外埠加寄費三分郵票代收 上海三馬路同安里二九八號 [illegible]

楊春綠律師代表謝錫九啟事

[illegible] 楊春綠律師事務所 甲A 8129

請看殺頭

光報復活定今日出版內有彭天鳥之「殺頭觀光記」記昨日北火車站殺頭事甚詳欲知昨日殺頭之詳細情形者請看今日光報 3052 戊A

上海法租界小東門外 老景福 綢緞呢絨 大減價 十月初一起 展期廿一天

頭腦冬烘之革新法

頭腦冬烘者。蓋言腦筋衰弱。只有舊觀念。絕無新思想。彷彿食古不化之冬烘先生之謂也。當此科學昌明。文化發達時代。凡百事業。日新月異。軍政商學各界。尚欲立身社會。與人爭一日之長。全仗革除冬烘觀念。刷新腦筋而欲求思想新奇。腦力敏捷。必先從補腦入手。使腦髓充足。大小腦俱臻健全。永不發生健忘。失眠。貧血。充血。頭暈。頭痛等一切腦病。當服全球馳名之艾羅補腦汁。

價目 大瓶二元 小瓶一元二角半

上海三馬路 中法大藥房發行 各大藥房均有出售

八日今日起門票每位小洋一角

欲觀著名影片 海上英雄者鑒

海上英雄(The Sea Hawk)爲美國第一國家影片公司 [illegible] 奧迪安大戲院啓

請看紅姑娘 卡德影戲院

[illegible] 卡德影戲院啓 乙A 2741

君欲成導演家嗎

美國電影著作家P. Milne新著之導演學(Motion Picture Directing)現在譯成中文按期在「電影報」發表欲成導演名家者研究電影藝術者不可不讀 [illegible] 上海北山西路德安里一九七號 世界電影社啓 甲A 8122

上海大戲院特別啟事

本院爲優待靑年起見凡年在十五歲以下者於本禮拜二日即十一月十七號下午二時半五時半來觀劍俠蕩寇者蓋收入座券半價四角祇有禮拜二日戲二次機會無多幸勿失諸交臂 戊A 7138

津浦鐵路管理局局長孫基昌啓事

徐州浦口間三四次尋常客車業已開行貨運亦漸恢復 A7143

滬北興市公共汽車公司緊要啓事

[illegible]

肉業屠宰稅啟事

[illegible]

聲明作廢

[illegible]

歇夥聲明

[illegible]

瞿鶴鳴聲明

[illegible]

否認法租界商業聯合會聲明事實

[illegible]

江蘇全省水警第一區署通告

[illegible]

淞滬警察廳前吳淞西區米署長覽

[illegible] 吳淞電燈公司啓 甲A 8126

清臣兄鑒

[illegible]

吳應生君鑒

前所該敝處等欵屢向催索迄今未見擲下敝處忍無可忍爲特登報通告限十四天內如數歸還否則將最後對付幸勿自悞 YCH白 九月念八日 乙A 3053

購復昌參號猴棗散者鑒

[illegible] 上海二馬路拋球場復昌參號謹啓

上海麗華有限公司籌備處通告招股

敬啟者茲由同人等創辦上海麗華股份有限公司資本五十萬元分作五千股每股一百元正 [illegible] 現已擇定上海南京路拋球場新建洋房爲大商場專辦中華各省土產日用必需貨品 [illegible] 創辦人及倡辦人認占股份過半 [illegible]

倡辦人 鄭東 游秩卿 李伯林 劉慰慈 彭澄波 余彌渠 周麟甫 利榮成 周少棠 林焯棠 胡星岩 盧次江 老廷乾 梁海籌 楊文焯 余羿參 梁君實 杜冠洲 梁叔文 周羿文 梁伊佐 劉炎常 [illegible]

代收股銀處 ▲本公司籌備處 上海北河南路景興里第一弄 香港麗華申莊 電話北三五九一二號 戊A 7143

● 創辦人 香港麗華有限公司

中國第一自製 獅頭商標 參精魚肝油

德醫博士江逢治監製 定價每罐一元

魚肝油之養肺補血我人無不知之麥精之止咳消食亦人所盡曉二者配製爲麥精魚肝油其於人生之有益可不言而喻不過須材料純粹製法精良方有功效可得而本公司之麥精魚肝油則於此二者三注意也冬令已屆正宜滋補盍速服之 戊A7144

▲固本培元 ▲補血療虛 ▲潤肺化痰 ▲癒癆定喘 ▲淸平補劑 ▲養生妙品

寄購者備有另發批一加貨章程

上海四川路北京路北首 江逢治化學製藥公司總發行

師範叢書

兒童心理之研究

陳鶴琴著

四冊 本書四百六十二頁 定價二元四角 郵費二分半

著者在南高教授兒童心理學有年，本書係根據他個人的實地試驗，並以教授所得和歐美學者之兒童心理學書多種，編著而成。計分二十四章，討論幼稚期之主要兒童發展的程序，以下分論模倣，遊戲，玩具，好奇心，恐懼，知識，學習，言語，美感，思想，道德問題，男女性的分別等，誠對於研究兒童的歷史及研究方法，則於緒末述之。我國關於兒童心理的出版物，這要算是最完備的了。

東南大學教育科學叢書 家庭教育 一冊八角

新智識叢書 兒童之訓練 一冊三角

共學社叢書 兒童心智發達測驗法 二冊四角

商務印書館

兒童世界

十六卷第三期

◀目要▶

樹底下

誰在霧裏

速畫比賽

竹爽園

[illegible]

勇敢的陳義

[illegible]

靜姑的志願

主和僕

行星上的生物

兩個小朋友

兒童俱樂部

直立紙片

急救體溫珠

我們爲什麼會打噴嚏

比賽小小的船兒

懸賞第十七三揭曉及懸賞第八十一等

每週一冊六分 全年二元五角 郵費每冊半分

商務印書館

上海四萬餘學生思想底結晶

上海學生出版四期了！

本刊係上海學生聯合會出版物之一。刻已出至四期。內有雙十節特刊，學生軍專號，加印甚多，各校同學有未得閱者，函索附郵票一分，當即照寄。再者，如各校學生會及其他學生團體，將經過詳情紀載及各同學之宏篇大著，寄投本刊，凡體裁適合者，均極歡迎。披露後，酌酬本報。本刊內容分政治短評，學生運動，非基督教，學生界消息，文藝，通信照妖鏡等欄，不拘文言，白話，以不違背本會精神，文筆滿順爲合格。 A7217

佛學大辭典再版已出

本書爲東西大小乘一切經之總注，洵研究佛學者不可不備之書。每部實價大洋十二元，外埠加寄費四角。贈送樣本函索即寄。凡購本書預約券者速以券來取書。總發行所上海梅白格路一百廿一號即愛文義路新聞巡捕房後面醫學書局

神州國光社大廉價一月

本社出版國學書畫美術圖書，今年十月初一起廉價一月，不計數目，另印書目，函索即寄。 本社刷印精美，鑒別精嚴。 [illegible] 上海四馬路 [illegible] 北京 [illegible] 分社 ZA3041

大新街 二馬路

復新皮鞋皮件公司紀念贈品一月

十月初一起 十一月初三止

上海同孚路新開

仁仁堂參藥號

陰曆十月初一日大開幕

本堂不惜巨資在同孚路建三開間雙進石庫門內設飲片部丸散部參燕部批發部各部貨品特選精良定價公道凡蒙仕商賜顧無任歡迎 ZA3041

上海小西門

朋壽堂藥號

擇於十月初四天醫良辰宰割梅花全鹿修合秘製全鹿糕百補全鹿丸

本膠廠在無錫惠泉山用二泉水杜煎虎鹿龜驢諸膠 乙A2687

華成烟公司新出美麗牌香烟露布

本公司前出金鼠三旗飛鷹三鮮麒麟電車等牌香烟早已風行各埠膾炙人口今特新出美麗牌香烟一種已向商標局註冊不日出世特此預告 A乙

招請本埠推銷員

現有著名儲蓄公司擬招請本埠推銷員數人倘自問具此資格者請將姓名住址及經歷詳細開明投函本報第二百八十號箱信當以簡章寄奉也 A1297

福昌公司福慶快輪

准於十月初一即禮拜一直往福州

船泊大來碼頭 本輪房間寬暢飲食適口伺候周到茶水便利以後常川申閩往來茲爲優待搭客起見所有官艙統艙客票一律減價凡搭乘無任特別歡迎 本輪賬房陳仲康啟 DA1059

招商局新豐快輪

准於十月初一日即禮拜一晚開往烟台天津 本輪賬房啓 戊A7118

招商局新濟快輪

准於十月初一日即禮拜一晚開往福州 本輪賬房啓 戊A7119

三北公司寧興快輪

初一日禮拜一開往福州 本輪賬房林傳芳謹啓 9422乙A

昌興公司澳洲皇后

三萬一千噸 現定十一月十七號即陰歷十月初二日禮拜二由滬直放香港 船泊吳淞小火輪在新關碼頭下午二點半開往吳淞 本輪客位平穩絕無風浪之苦兩天內可達香港船內侍役招待周到如蒙賜顧請駕臨外灘四號即廣東路轉角與本公司客票間接洽可也 電話中央五五八一號 昌興公司謹啟 ZA2384

敦請孔錫鵬醫生

敝藥房爲便利病家起見特請孔醫生每日上午十點至十一點在敝藥房候診謹此奉告 南京路集成藥房公記謹啓 ZA2995

新式店面住宅招租

茲有靜安寺路馬霍路口新造店面多幢建築裝潢極爲考究均按最新式布置浴間廁所俱全最合開設上等店鋪之用該地市面繁盛交通便利衖內又有雙進三開間住宅一所公館住宅學校醫院或大公司職員宿舍總會等均極相宜裝修華麗空氣清新租金低廉欲租者請駕臨大馬路十五號○樓上信平公司經租賬房（電話中央8240）接洽可也 ZA2865

滬杭甬鐵路管理局標購軌道枕木廣告

本局現奉交通部核准招商投標承辦軌道枕木有願投標者可向上海北站材料處函索章程 A1252

崇海區捲菸特稅局通告

本局定於本月十六日啓征仰區內各菸商一體知悉除呈報總局外特佈 甲A8091

同昌莊特別通告

本莊現因推廣實業起見代售卡梅洋行本牌卜內斯丁紅白葡萄酒及白蘭地酒多種其餘各貨一律優待以廣招徠惠顧諸君請仍惠臨法租界三洋涇橋吉祥街德銘里一弄第二家便是 ZA3026

常熟廠布公會同業通告

敝同業全體議決運布出境水腳於原曆十月初一日起概歸客商自理核給恐未週知特登申新兩報告聞 常熟廠布公會同業謹啓 ZA2996

滬福興泰 蕪福昇泰 號林仲文緊要啓事

敢者先父幼山公在日獨資創設滬福興泰蕪福昇泰南北雜貨號 [illegible] ZA8087

鳴謝華興保險公司賠欵迅速

敢者敝廠於日前被鄰失愼 [illegible] 人和廠經理張友梅啓 5417戊A

鳴謝先施公司賠欵迅速

昨被鄰失愼殃及損失幸曾在先施公司保有火險事後蒙該公司派員調查核計損失照數賠償足見該公司信用卓著賠欵迅速特登報端藉鳴謝忱 虬江路陸有製帽公司啓

鳴謝永安人壽保險公司賠款迅速

先嚴吟梅府君於今年九月一號染病逝世昨經依法報告並證該公司核數賠償大洋一千元正 [illegible]

上海總商會通告

接奉財政部佳電內開 [illegible]

新通貿易股份有限公司開股東常會通告

本公司定於陽曆十二月二十日即陰曆十一月初五日下午二時在上海九江路二十二號本公司內開股東常會 [illegible] 7114A

東方墾植銀公司通告

運敬者本公司爲發展墾植業務起見 [illegible] 東方墾植銀公司謹啓

東方墾植銀公司 第二次正股券

第一標五萬元准後天下午二時在上海本公司開標

附告者本公司呈請財政部批准備案并蒙宋處長飭合淞滬警察廳通飭各屬一體保護行銷各在案本正分券無論如何決不改期特再聲明 乙A3043

湖北萬字貧民工廠乙種新債券十月初五日開籤

第十四期甲券額設二萬五千號 [illegible] A2297

游民工廠基金

浙江債券

第九期乙種券 額設二萬五千號每號各以十條發行

一等獎二萬元 陰歷十月十一開籤 乙A3014

慈善救濟會籌募游民工廠第四十三期甲券大獎號碼露佈

[illegible] A6817

英大馬路小菜場東首

慶雲銀樓

本樓自帶鉤橋遷移至此開幕以來辱承各界光顧贊美同聲足見有目共賞是以營業更求擴充添聘良工專製金銀首飾鑲嵌玲瓏中西器皿式樣新奇兼售珠翠鑽石均屬質料精良海上爲各界雲集之處幸蒙惠臨更應格外招待以愜顧客之意 ZA2343

廣生行特別啟事

啟者，本公司南京枝行，現下爲結束數目事宜起見，所有寧屬各埠代理客號，如欲添貨物者，請暫向上海南京路廣生枝行接洽，俟南京枝行數目理妥後，然後再行修函奉知，方可照常與南京枝行來往，恐未週知，特此通知 廣生行有限公司總行啓 戊A7116

謝永森律師啓事

[illegible] A7094

婁敦大律師爲浙江第一旅社清理事通告各債權人

[illegible]

婁敦大律師代表浙江第一旅社後東浚記受盤啓事

[illegible] 戊A7130

愛理思律師代表永信堂遺失存單據更正聲明

[illegible] A7094

李祖虞律師代表商務印書館緊要聲明

[illegible] ZA2739

陰江縣南潯

尋子賞格

[illegible] ZA2627

上海公共租界會審公廨爲裕大祥自行清理事

[illegible] 中華民國十四年十一月五日 甲A7925

上海公共會審公廨公告

[illegible] A2481

追悼陳虞欽吳恒慈二君啓事

[illegible] 乙A2511

絲繭同業公鑒

[illegible] ZA3042

范君東生諸親友公鑒

[illegible] 發起人 [illegible] 9034

王棟彬彥敬謝

[illegible] 戊A7126

余幹卿後嗣退保聲明

[illegible] 無錫人余棟模涙啓 ZA2918

新聞報 中報 時報 時事新報 神州日報 中華新報 新申報 民國日報 商報

啓事

左列廣告之地位係英美烟公司契約所訂定數項契約於十四年十二月三十一日滿期

中央信託公司遷移廣告

本公司定十一月十六號即舊曆十月初一日遷移北京路九十八號自建新屋照常營業特此通告

電話中央三九九 九四三 九四五 四〇〇 九四四 九四六 ZA 2998

經政府批准以四行四千五百萬元以上之資本保本保息期短利厚又分紅利營業獨立會計公開

鹽業 金城 中南 大陸 銀行儲蓄會

上海儲蓄會 虹口分會北四川路第四十號 漢口路第三號 天津法租界廿一號路第六十三號 漢口俄租界瑪琳街四十五號 無錫分會竹倉衖

（簡稱四行儲蓄會）會員儲金種類如下

（一）定期儲金 廿五元起碼二年滿期年息七釐兩年內營業紅利照分

（二）分期儲金 每月一元起碼二十五個月滿期年息七釐二十五個月內營業紅利照分

（三）長期儲金 廿五元起碼十年滿期年息七釐以複利計算十年內紅利照分亦以複利計算

上海儲蓄會兼收活期儲金 甲種週息四釐乙種三釐可分紅利

代理所 上海及各地鹽業銀行 金城銀行 中南銀行 大陸銀行 專代收定期長期分期三種儲金

中華懋業銀行廣告

資本總額國幣一千萬元 實收七百五十萬元 公積九十五萬元

本行中美合辦 中華民國政府特准發行鈔票

銀行業務兼設儲蓄部及保管箱 手續簡便 待遇優隆 如蒙惠顧 無任歡迎

總行 北京 電話中央八六四一至八六四四 電報掛號流字（三一七七）

執行部 上海

分行 天津 上海 北京 漢口 濟南 哈爾濱 石家莊

通滙地點 本國各省 歐美日本及南洋各大商埠

滬行 地址南京路十一號 6917

新字

華南印書社廣告 望平街三馬路口

易大厂北書 楊龢父隸書 新模鉛字鑄成緣起

夢溪筆談載慶歷中畢昇為活版是茲事肇明於宋元王楨活字印書法幷有圖如輪機則又精覈於元迨明以銅為活字乾隆時武英殿聚珍板則刻以木其源流如此今日鉛字範銅為模鎔鉛鑄之一模可鑄活字無量因更進而究及字體近於宋體之外會通北朝碑誌寫成一副又約吾友楊龢父晉魏八漢碑更書一副均付範銅成大小活字數種都三萬餘模可云美備以之排印書本箋啓詩文集以至名刺無著無不雅馴今將供於世用爰敍其凡於此 大厂志

山崇尊本 北書三號宋式 泰漢隸 隸書五號宋式

●和平（冷）

和平之基築於何道築於互相信任而爾我皆無詐虞蓋無詐虞則不猜疑不猜疑則不防閑不防閑則戰事自無由發生今以戰事發生之後防閑不能如願之時兩方之猜疑既深轉欲乞靈於文電言辭間之不詐虞以表信任而築和平之壘不其反乎事之原理歟故以原理言其壘決不能成也

我非好見戰爭望和平之勿成也我之酷愛和平之心正與軍閥之文電言辭相合然而我心如是我言如彼者亦正以軍閥之言如是而心反如彼也彼以不能不戰之心說酷望和平之言我又烏能以酷望和平之心由人之說認爲眞能和平以自欺哉

或曰苟或徼天之幸由和平之言而現不戰之實亦非事之所必無者是誠我之至願也特恐此天幸之不易徼耳

國內專電一

北京 寒（十四）閣議、段以張馮李聽合撤兵、孫傳芳代表向王士珍表示、不再進、甚愉快、（十四日下午八鐘）

北京 昨張作霖電張學良郭松齡、速將近畿各軍、撤至軍糧城集中、聞直李與關外開來之軍、供應上欠和氣、故奉軍集中軍糧城爲妥、

北京 今日落垡北倉奉軍退安次玉田、今日奉代表郭瀛洲馮代表張樹聲、同車到津見張學良李景林、商量互讓辦法、郭張云、馮氏下令近畿各軍退五十里、已證明、張學良云、已將三河騎兵東撤百里請李、（十四日下午九鐘）

北京 奉張令京奉路備車二十列、運津沽附近軍隊、退駐灤州以南、

北京 近畿以張馮皆不願較量、暫可緩和、但段令京漢線由馮岳維持、則保大讓防問題、有待於雙方細商、故尚須口舌、（十四日下午一鐘）

北京 國民軍息、豫鄧寶珊軍、乘奉軍撤防時、進至臨洺關、豫軍原任六路討奉軍、鄧寶珊爲第六路、徐永昌爲第四路、李雲龍爲第五路、（十五日下午七鐘）

北京 今日張學良津電話告鹿鍾麟、謂豫軍北進相逼過激、請設法勸止、俾免誤會、（十五日下午七鐘）

北京 李景林電鹿鍾麟、允讓保大、望飭豫軍勿急進、免誤會、鹿允電馮請示、（十五日下午七鐘）

北京 李景林今日三次電話告鹿鍾麟、（一）報告張學良之駐三河軍已撤至河西務、（二）述張作霖遵守和平令、（三）直省軍之駐京漢北段者、已陸續撤退、在正定以南之軍隊亦退、（十五日下午七鐘）

北京 劉驥前夕到京、會鹿鍾麟後即走、劉爲傳馮退兵五十里命令來者、退兵令、京城警衛隊不在此限、（十五日下午一鐘）

北京 段日前派某再告馮、兩雄相角、必有一傷、勝敗不可知、若一方不敗、授賄選派報復機會、與君何利、馮乃覆爲將來拒吳計、對奉應相諒不相爭、府又覆關於魯省及保大問題、當徐徐與貴軍以便利、觀昨日命令、京漢路由馮岳辦理、隱然以保大許國民軍、而不提張宗昌、隱然以張可更換、且對吳十分責備、而對孫則含適可而止意、日前佘電、府與國民軍諒解、聯孫拒吳、許國民軍復去年班師後狀態、昨令可窺一斑、識者謂此役奉方幸而楊宇霆主張後退、尙能維持今日局面、否則早已殆矣、

北京 國民軍以奉不硬揪、長江戰略上稍落後、但連日百方與政府接洽、取得政略上種種便利、故戰略雖不如預期之順利、而政略則着着先鞭、至直系則乘時而領長江、與吳無所利、吳出來太快之故、吳若遲一月出、則帶有仲裁性、今吳早出、自處於當家者之地位、所以大家向彼伸手、演成今日逡巡之局、（十四日下午一鐘）

北京 奉函、王永江告張作霖、武力與政治兩物最假、縱全國皆我扶植、可一旦變爲非我有、項城曹吳可爲前鑑、譬如中央爲我鎮威軍擁護入京而有今日、今對我已非昔比、吾軍宜專保京榆線、整理內政、靜看他們干政的下場、楊宇霆稱善、張作霖乃電張學良、將兵退軍糧城、對魯任張宗昌自處、對保大任李景林自決、（十五日下午一鐘）

北京 京名流電孫傳芳、速停軍事行動、提妥協條件、期互讓主義、回復秩序、府方託人達孫、以孫督蘇浙給夏、請勸吳佩孚下野、蕭方鄧概維現狀、魯給岳、豫給孫、陝給李雲龍、已得馮同意、惟直督問題、此刻不能預約、（十五日下午一鐘）

健康上之生力軍

病魔爲吾人最可惡之敵○無時不謀侵入人體○攫奪吾人生命○○自百齡機出世○○乃如異軍突起○○吾人生命之健康線上○遂多增一層可靠之保障○

▲面黃肌瘦。胃納呆滯。此時病魔已侵入內臟。急服百齡機。則胃口大開。食量增進。肌肉堅實。壯健如虎。

▲遺精滑精。腰痠背痛。此時病魔已侵入腎臟。急服百齡機。則遺滑悉止。痛苦全除。精足腎強。毓麟有望。

▲焦燥善怒。煩悶不眠。此時病魔已侵入神經。急服百齡機。則心神鎮定。易於安眠。神完氣足。身體日強。

▲口乾舌燥。便秘便赤。此時病魔已侵入腸道。急服百齡機。則濁氣下降。清氣上升。腸胃通達。百病難侵。

請服百齡機○百齡機是防禦疾病之生力軍○

百齡機 小瓶一元 每打十元 大瓶二元 每打廿元

總發行所 上海愛多亞路 九福公司

分發行所 全國各埠中西藥房 中法藥房 各大藥房

分售處 上海 南京路先施公司 南京路永安公司 望平街世界貿易公司 南京路香亞公司

外埠函購 不取寄費

批發章程 函索即寄

君宜服補腎藥劑

更換環景、人人所宜、故無論男女老幼、宜常作郊外遊玩、或訪親友、或觀戲劇、此種更換環景、卽人體及智力上之補品也

人之腎部、亦正如是、亦須給以補品補養之、使能盡其重要之職、各醫士無不稱第威德補腎丸、爲眞眞唯一補腎藥劑、服後無不全體煥然、判若二人

▲張世楷醫士云

第威德補腎丸乃第一補腎藥品因其能
(一)消除腎毒清利小便
(二)止痛滅菌清血補腎
(三)防止石淋有益便濁

▲汪洋醫士云

余已證明第威德補腎丸、能補强腎功效無比、

▲俟康伯醫士云

〇〇〇〇〇〇〇〇〇〇〇〇〇〇〇余因操勞過度、致接應乏能、服第〇〇〇〇〇〇〇〇〇〇〇〇〇〇〇威德補腎丸二瓶、竟較前更覺健〇〇旺矣、

▲陳子龍醫士云

第威德補腎丸內成分藥料、確能直達腎部膀胱、却除風濕尿强酸毒、使之與小便同爲排洩、小便轉藍乃其明證也、

是以可毫無疑慮、第威德補腎丸確爲最著名之藥品、專治下列各症、背痛　骨痛　風腎　腰痠　骨節筋骨疼痛　頭痛　失眠症　腎病所致之虛弱症　以及一切腎部便溺等症

上海四川路第三十一號
第威德製藥公司
上海郵政信箱九四五號

特別贈劵

執事先生台鑒啟者奉上貴公司贈劵一紙附郵票一角請即惠寄第威德補腎丸樣品一份寄至

省　縣　鎮　街　號　君收

22　154

【北京】府某君言張宗昌苛歛魯民不更換、亦將民變、並非減奉勢力行轅、冒死訴張宗昌罪惡、張作霖頗動容、退兵動機卽在於此、又直隸父老赴奉喊冤者亦不少、

【北京】梁鴻志以府某修改其撤兵令稿、具呈辭職、段將辭呈發還、

【北京】京漢路磁州車斷、係地雷誤發所致、現正修理、（十四日下午八鐘）

【北京】李景林寒（十四）覆府元（十三）電悉、明令倡導和平、制止內爭、仰見憫念民生、奠定國脈、法語巽言、振聾起聵、景林不敏、受事以來、從政桑梓、以保境安民爲職志、凡足致誤會處、無不力求避免、耿耿此心、始終未渝、數月來函電交馳、奈因力薄、事與願違、是以嚴飭所部、謹守原防、冀以至誠、挽回浩刼、近更處處退讓、以求各方諒解、所有設防近逼而滋誤會之處、亦俱實行撤退、茲奉命令、立將所部在京漢駐兵、約以半數、移向津浦方面、并通令前方各軍、一體知照、

【北京】張作霖元（十三）電梁秘長、轉來文電、霖鑒歷年兵禍、憂心如擣、爲國家計、不堪再起內爭、顧東南事起、卽持退讓主義、諒在洞鑒、霖雖不德、上以鈞座憂勤、下痛人民糜爛、決不因鬩牆啓釁、已電商直魯兩省、停止戰事、以待中央命令、至霖所率各部、均令撤退、總期國內乂安、毋因作霖一人糜爛全局、一切均聽鈞座主持、（十四日下午八鐘）

【北京】李景林函復鹿鍾麟云、王乃模局長出示尊函、悉兄愛和平、查國鎭兩軍、去年同患難、平大難、同舟有誼、現國步艱難、災歉連年、豈堪再擾、關會開幕、稍縱卽逝、昨已電陳雨帥、停止進兵、頃漢卿來津晤談亦同意、擬卽將三河駐兵陸續後退、并將弟保大防軍、均向後方撤退、免奸人挑撥、至東南事、自有公是非、靜候中央明令查辦、倘釁遠仍不遵令、惟有請命討伐、以靖國難、（十四日下午一鐘）

【北京】馮玉祥寒（十四）日密電段、奉元日電令、仰見倡導和平至公至大、祥素抱無爭無黨之懷、此次變興、始終退讓、正副鈞座愛國愛民之至意、但期各方一致聽命、職部絕對服從、以維大局、茲派參謀長熊斌晉謁面陳一切、乞進見垂訓、

【北京】閻朝璽電京、兵燹未復、休養不遑、不可戰、與張之江張樹聲換帖、爲友誼不可戰、關會開幕、統一可期、不可戰、

【北京】濟南電奉軍在韓莊臨城沿線均不戰退、各縣居民紛向縣知事索勒索之欵、係苛索反動、魯有十餘縣民變、故軍無鬥志、縣知事被民殺者數人、（十五日下午一鐘）

【北京】河南全省各縣人民代表五十餘、到財部請願、取銷岳維峻苛收之不動產捐、財部委員答岳硬要辦、中央無法阻止、乃允其試辦六個月、代表等大哭、無結果、（十五日下午一鐘）

【北京】韋爾敦以近畿戰事緩和、決放還上月鹽餘二百六十一萬、僅扣準備金一百萬、（十五日下午七鐘）

【北京】段派陳文運曲同豐赴津、與李景林接洽撤兵、又派王載新赴津、迎吳光新來京、（十五日下午七鐘）

【北京】府電孫傳芳、鹽欵關係債約、勿得截留、（十五日下午七鐘）

【北京】連日中交兩行、由津運現洋到京、共約數百萬元、（十五日下午七鐘）

【天津】近畿奉軍、寒（十四）撤退、半駐津浦、半駐京奉、保大亦準備退讓

【天津】廊房三河武淸一帶奉軍、刻正撤防、聞李督已得豫岳電告、豫已實行撤防、（十五日下午五鐘）

【天津】京津間車頭、因兩軍撤軍佔用、一空、寒（十四）下午四點二十五分由京開津之快車、遲至刪（十五）晨五點始到、由津開京之三點半快車、亦遲至晚八點始開、京漢客車、昨祇通石家莊、

【天津】段宏業元（十三）奉段命來津、寓日界宮島街本宅、與吳光新磋商時局、並勸吳打消辭意、共維大局、（以上十五日下午五鐘）

【天津】吳佩孚決假道豫省、（十五日下午六鐘）

【奉天】馮電、雨帥大哥勳鑒、文電敬悉、換防手續、已電請芳岑兄斟酌辦理、至佩至感、弟半生戎馬、未嘗學問、然素性愚直、可自信當可共信、昨親會筆手函、託許郭兩君携呈、未悉已達覽否、弟與兄患難久共、休戚相關、因愛之摯誠、故不覺言之痛切、倘能俯鑒、諒不責狂妄而採納之、則幸甚矣、如弟馮玉祥元、張覆電云、元電敬悉、已催令許蘭洲賫大函星夜出關、兄與我弟爲生死患難之處、主張和平、與愚見同出一轍、京漢及保大問題、已飭芳辰與吾弟來員商定換防辦法、芳辰素來服從、必能仰體斯旨、期副尊意、國事艱難、民生困苦、關會代表、齊集京師、我兩人舉動、皆爲外人屬目、無論如何、必與弟團結合作精神、堅持到底、耿耿此心、可質天日、弟對大局有何主張、亦望詳示、兄力所及、必同趨一途、如兄張作霖元、

【濟南】張宗昌派總參議潘復來奉、陳述遵令退讓徐州情形、（以上十五日下午九鐘）

【濟南】政府代表朱泮藻元（十三）晚到濟、赴津代表李本蒔元（十三）晚返濟、謂王占元不日南下、（以上十四日下午十一鐘）

【開封】路訊、磁州車站、南段橋樑、文（十二）夜被奉軍毀壞、第四一九法里道牌臨時橋被焚、磁州站長逃、搭連鎭至雙溝段交通全阻、臨洺關以北、電報電話俱不通、

【開封】鄭電、北路發生戰事、徐永昌李虎臣部、星夜北調、新鄭間兵車擁擠、客貨車全停、（十四日下午九鐘）

【開封】直李部奉軍文（十二）日全部退守臨洺關、元（十三）日再退歸德、磁州以北沿京漢路所有鐵路橋樑電線路軌均被毀、京漢路已斷、

【開封】李紀才部向曹州進發、汴鄭車站非常紛忙、所有客車雖照常、不能依時到站、專車兵車絡繹不斷、（十五日上午九鐘）

【開封】鄧寶珊已於灰（十日）日就總指揮職、現駐鄭州、昨往前方視防、（十五日上午九鐘）

【開封】此間局勢、自豫東奉軍退後、要點移變、（十五日上午九鐘）

【開封】鄭州警備司令李紀才專力前方、聞該職有胡景荃或崔璞峯說、（十五日上午九鐘）

【開封】蔣卽亭師長移駐吉昌、與陳文釗昨先後到汴、旅長李淩宥張迺威昨赴歸德、馬吉第昨赴蘭封、以上各人均係專車來往、（十五日上午九鐘）

【開封】鄂第一軍先頭五列車、元午抵鄭、晚九時續到八列車、均在路線左右幕營、

【開封】豫軍第一路、文（十二）在鄆城開進、抄襲濟兗側背、（以上十四日下午九鐘）

●歸德電 第五師長王爲蔚、十三日早九點專車過歸赴徐州、夜四點由徐返、過歸赴鄭

●歸德電 第八旅全部、十三日早九點抵歸、下午二點開往馬牧集、第四師陳文釗步兵一團、十三日下午五點抵歸、卽開往虞城、十七旅長李雲霄、十三日夜一點由汴專車返歸、（以上十四日下午八鐘）

【徐州】甯商會長甘仲琴蘇民生、造幣廠長金佐臨、中交行長許仲衡湯筱齋等、携火腿麵粉罐頭等物專車來徐、犒勞聯軍、

【徐州】陳調元派蘭庚年來徐、

【徐州】駐徐蘇省憲兵回甯、

【徐州】皖軍二三四旅到徐駐東關、

【徐州】隴海西段不通、聞國民軍在單縣與奉軍開火、（以上十五日下午一鐘）

【徐州】孫丹林奉吳佩孚命專車赴徐謁孫、商應付大局方略、（十五日下午八鐘）

【蚌埠】寒（十四）贛軍第一師砲兵排長崔金發、率兵一排到蚌、

【蚌埠】刪（十五）晨贛軍第三師長兼贛軍聯軍副指揮馮紹閔到蚌下車、駐岑樓旅社、隨帶砲隊一營、在附近搭帳房駐紮、

【蚌埠】鄧如琢以商埠公署房舍艱隘不敷居住、刪（十五）午派大將所帶行李器具全數運至德和棧、聞將移至該處爲行轅、所部軍隊、向在大操場搭駐帳房、現已多數移駐南山營園、

【蚌埠】浙軍傷兵二十餘人治痊、刪（十五）出院、附車回里、（以上十五日下午四鐘）

【安慶】財廳頃接蚌總軍需處電、請籌借軍費二十萬、匯蚌接濟、（十四日下午九鐘）

【蕪湖】江西陸軍第三師第五旅第九團長胡鑑中、率領步兵一團分乘民船百餘艘、刪抵蕪停泊江干、卽日開往前方助戰、

【蕪湖】聯軍第十六軍長華毓良、派員在滬辦來軍用電話二十六具、並各種材料等件、今日由蕪運蚌、（以上十五日下午五鐘）

【揚州】揚由關督、陳調元委李鑑鑾接任、

【揚州】八軍一路司令馮信卿寒（十四）率兩營來揚、（以上十四日下午七鐘）

【福州】蘇延來電、軍隊靑（九日）日已集中延平、卽日開浙、（十五日下午四鐘）

▲▲▲國內專電二▲▲▲

【北京】今日關稅會議第二委員會十時開會、列席如前、王正廷主席議自主案及裁釐問題、因中日美三提案爭執、結果決組一分委員會、取調和、主席推定和代歐登科美代史注恩、英代麻克類、日代日置益、吾代王正廷、先定一方案提出下次第二委員會會議、十一點三刻散、下次委員未定日期、候主席通知、（十四日下午八鐘）

【北京】外部照會美使、關於法權調查會、吾政府擬有意見、請卽轉陳美政府、此項意見書、王寵惠閱後、認爲應卽表示、遂送出、

【北京】寒閣議決增加王寵惠爲關稅會議全權代表、并促下次出席、又中國農工銀行章程、改爲條例、又修正鹽務學校章程、又修正學校系統案、特頒敎令公佈、

【北京】吾關會第三組會決有鐵路統一計劃九條、將提出於關會整理外債分委員會、㈠中國頒布鐵路敷設法及擬定路線、或已訂約、或未訂約、或外商有優先權者、凡現在未成之路所有合同契約、一律作廢、㈡關於未成各路契約、一切墊欵、歸入外債整理案辦理、㈢中國以後築路、須先集內國資本、不足則酌納外資、㈣外資各路債權者、僅有稽核權、無管理權、㈤外資已成各路、作爲公共投資、或由中國贖回、㈥整理鐵路借欵、由中國負責處理、㈦鐵路會計獨立、借欵及餘利、任何方面不得挪用、㈧用人以考試爲標準、嚴定額數、㈨確定鐵路預算、

【北京】某國關會代表云、會議紀事錄上、中國提案頗受各國代表駁詰、日本提案、美國提案、中國提案、均爭議、作爲討論根據、但列國多數贊成美提案、美每一次提案、日英先接洽後再提出、又關議中列國代表口氣、紀錄上非常難、又某關會吾代表、日前訪某國代表、吐露可否停開意、某國代表頗笑此人只知有己、不知有國、現在英美日均以關會若停、則激進派更將爲進一步之鼓煽、爲遲行自主運動與、中國及各國皆不利、故停會說不能通過於列國、（十四日下午一鐘）

【北京】蔣介石電某方、請速反對關會、促成自主、卽關會破裂、則全國民氣可用、自主與取消不平等條約總能達到、某方以關會利益、現政府盼不到手、還是將來操縱中央者之便利、故不贊成拆台、

【北京】寒（十四）上午十時、警廳知十七家晚報經理人到廳、謂連日刊登軍事消息、多不實、間有挑撥意、以後應愼重、否則依法辦理等語、（十四日下午九鐘）

【北京】陳籙電法閣潮、未能注意吾關會、班樂衛云、贊成吾自主原則、但過渡稅以中國內戰甚、愛莫能助、（十四日下午一鐘）

【北京】今日吾關稅委員將擬定之與列國新訂稅則協定草案提出、又提鐵路統一案草案、與稅務有關者、亦併討論、將適用提出、（十四日下午九鐘）

【北京】和蘭退賠欵治黃河、政府先令水利局擬定測量計畫呈段、俟批准後再由外農內等部、與和使館商量支配辦法、

【北京】英使抗議汕頭仍行抵制英貨及罷工風潮、請設法禁止、（十四日下午一鐘）

【北京】外部派鄧延禧爲駐俄臨時代辦使事、先行視事、（十四日下午九鐘）

【北京】外部照會使團、浙人禁止外人游歷一個月、（十四日下午九鐘）

【北京】今日美艦隊司令見段、談至洽、

【北京】令李家鰲赴芬蘭任、（十四日下午九鐘）

【天津】日本驅逐艦、刪（十五）由大連來津、

【天津】督查處督察長某包庇烟賭、督署已下令通緝、（十五日下午五鐘）

中醫朱藎臣診所遷移
新世界後面白克路口聯家園間壁沿馬路四十八號門牌每晨八時半至十時半逐診祇收號金一角 掛號處 啟

咽喉花柳科 婦科女科專家 邵升如先生來申
寓英租界派克路靜園街第一百八十七號門診上午九時至十一時半下午二時至四時逾時出診 掛號處

殷宏臣速回

白濁專家 姚佐頓醫生

唐拾義父子大藥房減故新厰佈告

本藥房向設三馬路發因營業擴充不敷展布特添設藥厰於愛多亞路廣西路角計七丈餘闊三層樓之大洋房內分醫務批發製藥三部誠恐賜顧者未及周知爲此廣告卽希 公鑒
唐拾義父子藥房謹告

攻無不克

以六零六攻梅毒 攻無不克
以內服六零六攻新久花柳毒門 蠱積血毒腐濁骨痛等症 攻無不克
以外搽六零六攻瘡漏糜爛 膿血淋漓皮膚濕癬等症

值此交冬藩瑟之際毒菌生活力孱弱凡患上述症者請速乘機購用內服外搽六零六分別治之無不事半功倍
內服六零六每瓶一元七角五分
外搽六零六每盒洋一元二角
上海四馬路太和大藥房總發行
特丙4891

卍字 啤酒

丹國京城本總行向有兩種著名出品一爲卍字啤酒一爲鴿牌煉乳久已風行歐美咸稱物美價廉茲由本總行直接運華銷售爰將式樣商標刊諸報端俾 賜顧諸君認明庶免致誤

此項啤酒係用麥精提釀而成味美性醇和衷健胃在華行銷廿餘載莫不贊稱爲此中聖品

鴿牌煉乳

此種煉乳純用清潔牛奶和糖製成毫無雜質並且消化容易滋養豐富用哺嬰孩最爲適宜

如蒙 賜顧請 駕臨廣東路一號（卽五馬路外灘口）與本行帳房接洽無論零批均特別克己以表歡迎而廣銷路
丹華總經理上海寶隆洋行啟 電話中央二二三八

止咳化痰 猴棗散

世有咳嗽痰喘肺病而無仙丹妙藥惟本主人秘製化痰止咳猴棗散係用秘方與眞猴棗虔修而成專治男婦老幼新病宿疾其效如神眞希世治咳之神品也
大瓶大洋一元二角 小瓶大洋六角
總經理上海三馬路抛球場

同心小兒自健丹

上海中英藥房總發行

驗血（四）

驗血非奇事、凡醫科或生理專家苟備藥械皆能爲之、驗血非苦事、男婦老幼苟愛重生命皆當受之、法以專門無毒之採血針向耳垂或指尖採血一小滴供作種種試驗、有無疾病瞭如指掌、受驗者並一無苦楚

安馬氏數血球玻片

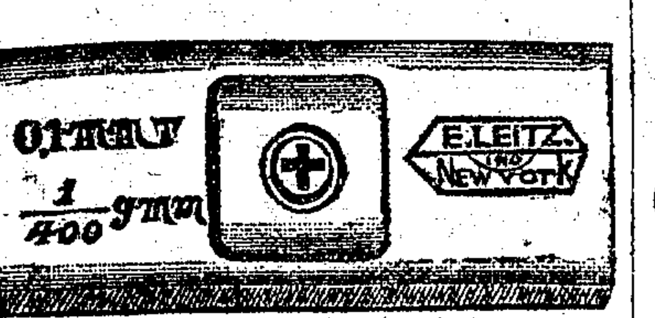

玻片中之十字形在顯微鏡下觀其中心已分爲四百格法將小管吸血至半段便爲千粒小芝釐大之血藥水過滿管之又吸便爲一百粒一大泡立方米里之一百於是搖勻之之濃淡十字形上只而滴於蓋十分之一厚一芝鏡窺得每格高故入個血球便是如有七大的與血有一芝厳十萬個血球五百六義亦血無毫無疑明目額登難處也

血球多則血濃 體肥貌潤 少則面黃肌瘦 身輭力弱 百病叢生 惟人造自來血 能補而壯之 男婦老少均此理也

自來血和平甘美補虛却病男女老幼四時咸宜

大瓶二元　小瓶一元二角

總發行所上海五洲大藥房

外埠各經理處批發出售

接國內專電二

【廈門】美仁輪案滬關署再提抗議、（一）道歉、（二）治開槍海軍罪、（三）懲戒負責船員、（四）賠償命價、及葬殮費、（五）醫藥費及撫恤金、（六）保留再查、（七）美仁俟案結後開駛、（八）美仁輪不得再往海軍、保證以後不再有橫暴行爲、（十四日下午六鐘）

【[illegible]】日領命日僑滯納市公益捐者處罰、並褫公權、

【香港】財部將印花處歸併部辦、

【香港】蔣介石電虎門張貞一團來汕入閩、聞蔣軍入閩前鋒三千人、已抵黃岡、

【香港】蔣介石令潮梅惠各屬解散所有民軍、閩民軍孫本戎 宋淵源等向介石請兵入閩、蔣允即令陳濟棠 余鷹揚張和三部集中饒平、昨復調學生軍二團赴閩邊候令入閩、周蔭人電張毅固守漳州、李濟琛調張發奎部回防肇慶、（以上十五日下午七鐘）

【福州】周委方銘勳爲尤永大招撫處長、

【福州】順昌知事楊庸升並眷在蕭溪被刦擄、不知下落、（以上十五日下午四鐘）

【廈門】李雲復自平和經漳浦文（十二）到石碼、劉志陸元（十三）繼到、即午洪兆麟偕張毅參謀長張廣漢及李劉乘汽車入漳、黃强先期潛來漳、謝文炳自詔安來廈、亦入漳、元夜開軍事會議、張毅主席、洪劉李黃謝均列席、議決令張廣漢率田部一團、協粵軍劉部守平和、李旅協李雲復守漳浦、另編游擊隊、分防長泰南靖和溪山城、李雲復現全部入漳浦、劉志陸部入南靖、另訊粵軍欲有漳州、張毅感重兵壓境、亦擬棄漳退守同安、張軍輜重彈槍、元自漳運同、（十五日下午十一鐘）

【廈門】李雲復全部分駐平和附近一帶、蔣軍佔饒平後、向上饒追擊、又黃業興部庚（八日）退駐永定邊忠坑下洋、李鳳翔部阻止不獲、佳（九日）到縣城一部入上杭、程潛部佳日入大埔、傳蔣軍已入閩尚未實、

【廈門】李鳳翔蒸（十日）到漳州、洪兆麟亦在漳、眞（十一）開軍事會議、

【廈門】張毅派李德盛晉省、報告粵軍入閩

【廈門】洪兆麟向石碼商會索餉三千、

【廈門】陳國輝得孔昭同助、蒸（十日）攻佔安溪、楊漢烈部退長坑、（以上十三日下午十鐘）

特約路透電

●中國近事之外電

▲十四日北京電　據官場消息、李景林今日由直豫邊界及廊坊開始撤兵、京漢路自昨日起停止通車、官場稱、李景林之兵移去數地雷時、觸及一枚、致將正定豐樂附近之鐵橋一座炸毀、並死傷數人、但衆意非出偶然、聞現正從事修理、數日內可以通車、

▲十四日北京電　今日午後內閣發出張作霖致段執政之電文、內謂已命魯直將士停戰、以待中央政府解決、並已下令撤兵云、段執政並接李景林電稱、謹遵昨夜命令、現將京漢路軍隊撤退半數、移駐津浦路、俾免予國民軍發生誤會、　張學良由吳光新轉達政府、謂奉軍司令部已由天津移至軍糧城、

▲十四日北京電　第二組委員會今日開會之結果、推舉王正廷歐登科史陶恩爾克類日爲易組織股員會、編定關稅自主及裁釐之條陳、提交下屆委員會會議討論、委員會現休會以待會長定繼續開會日期、閱股員會定星期二日開第一次會議、今日閣議決任王寵惠爲關稅會議代表、以代施肇基、今日中國代表團中某員語客、謂中國代表團所堅持之重要問題、爲各國承認中國關稅自主權、非此問題滿意解決、其他問題均難解決、又謂各國之代表均言其本國政府願承認中國關稅自主、今望將此宣言轉成條約、庶華人不疑各國之宣言僅屬空談云、

●日內閣決議預算

▲十五日東京電　內閣昨晚議決一九二六年豫算案、計日金一、五九八、〇〇〇、〇〇〇元、海軍新造艦規定二千五百萬元、所缺六百九十萬元、擬以上年餘款彌補之、一九二六年豫算案較一九二五年約增七千四百萬元、

●英國紗廠減工商議

▲十三日倫敦電　蘭開夏紗廠平時每週工作五十八小時、近來營業不振、工時減少、每週縮爲三十九小時又四分之一、現棉業縮減工時委員會在孟却斯德開會、決定請紡美棉之各廠、在十二月與一月兩個月內、將每週工時縮減至三十五小時、紗廠工人將受此議之影響者、不下十五萬人、該委員會力勸英紗廠總聯合會會員贊助此議、謂現所需要者、不僅爲百分八十之尋常多數、今棉產雖豐、然因價格不定、致紗業需求未有起色、紗廠未能銷出其產品云、

●英國顏料公司改組

▲十三日倫敦電　英國顏料公司係戰時成立、專製造顏料、以抵補德國中斷之供給、英政府曾出資一百七十萬鎊、有若干管理權、今日該公司發出召集股東大會之通告、謂原有限制、與公司營業之發展、頗多妨礙、政府已允以六十萬鎊讓去其股份、撤銷限制、惟章程中公司應以英人佔多數、再關於技術上知識及研究公司應與政府接洽之條文、仍須保全云、該公司改組計畫、如爲股東所通過、則英政府不久將脫離該公司關係、

●里孚人之志願

▲十四日巴黎電　報稱、據拉巴消息、里孚代表語人、阿白杜爾克林準備（一）承認蘇爾丹之宗教上主權、（二）不堅持完全獨立、但願得行政自主權、（三）允許法國或西班牙國軍官入里孚境、但須服從其命令、（四）至於邊界、則里孚須得哲巴拉斯與巨士那雅斯土地、上述消息、摩洛哥統監府既不證實、亦不否認、又據西班牙傳來台段消息、西班牙總司令里夫拉將軍昨稱、今不復有向阿白杜爾克林提出和議之問題、西班牙現要求里孚領袖之完全投降云、

●協約國撤回駐德戍兵辦法

▲十四日倫敦電　大使會議今日決定於十二月一日起、撤回柯洛業境內駐兵、又決定縮減萊因地佔領之辦法、即（一）限制佔領兵行動、（二）許德國任命大員、（三）某種罪犯移交德人法庭審訊是、

●荷蘭內閣辭職

▲十四日海牙電　荷蘭內閣今日辭職、首相稱內閣與第二院間並無電索問題或國會問題之衝突、但天主教閣員既已辭職、內閣乃不得不自請罷免云、查天主教閣員四人於十月十一日辭職、因第二院通過議案、撤銷駐羅馬教庭之使署也、

●法衆院通過財政計畫及修正

▲十四日巴黎電　衆院財政委員會今日通過政府理財計畫案之第八欵至十一欵、皆與徵收不生利的個人資產稅有關、委員會以十三票對十二票修正第十二欵、凡新式器具美術品·書畫·雕刻物其製造人現猶存在者、得免繳稅、

●澳洲試行强迫選舉制

▲十四日墨爾邦電　澳洲墨爾邦雪梨等埠雖海員仍在名義上罷工、然商船現可自由駛出、不感困難、

▲十四日墨爾邦電　澳洲今日選舉、因實行强迫投票制、故投票人數必多、澳相卜魯士氏發出最後之通告文、謂最重要事件乃維持憲法政府之尊嚴云、雖階級惡感現已發生、然選舉運動大都甚有秩序、卜魯士之政綱、其主要點爲（一）國民保險法、（二）工團須投不記名票、以決定應否罷工、（三）政府津貼築路經費、以便利農產品之運輸、（四）國會應允籌二千萬鎊、以造城鎮工人之住屋、工黨竭力洗刷赤禍、謂合法工黨較復古派更有處置極端派之資格云、

●各國近事

▲十四日巴黎電　調駐巴黎之駐英俄使賴柯夫斯基氏已抵巴黎接受駐法大使之職務、

▲十四日華盛頓電　意代表已將意國依照合同應於明年六月繳付之美金五百萬元、開具支票送交美財政部、以示意國之忠信、

公電

●北京通電　各省衙門鈞鑒、臨時執政令、前以淞滬駐兵問題、引起兵爭、曾經明令制止、不意釁端一發、蘇皖騷然、吳佩孚復齊赴漢口、假借名義、希圖一逞、若聽其肆行無忌、擾及中原、何以奠民生而維國紀、所有京漢鐵路沿線、應責成靳雲鶚岳維峻協力維持、相機制止、以遏亂萌、至孫傳芳前次通電、本以淞滬駐兵爲言、今仍前進不已、武力是圖、殊違本執政倡導和平之意、著即通飭所部、停止軍事行動、聽候解決、其在津浦鐵路前線、仍責成張作霖李景林妥爲辦理、毋任蔓延、近畿駐兵、均著即日恢復此次軍興以前原狀、自奉令後、均應將辦理情形、隨時分別具報、此令、京元（十三）印、

●北京全國學總代表大會電　申報轉各界同胞均鑒、本會爲謀民族解放力爭關稅自主起見、本月三日起、在京開會、刻因各項重要議案、均已討論完畢、特於本日宣告閉幕、除另組委員會執行關稅自主運動議決案外、誓當一本初衷、領導全國八百萬同學、與帝國主義者及一切反革命勢力奮鬬、以慰衆望、謹此電聞、　全國學總代表大會寒、

●揚州紅萬字分會電　申報轉新聞報暨各報館轉諸大慈善家鑒、江蘇淮海一帶發生戰事後、軍隊傷亡者固屬不少、而人民流離失所者、亦復目不忍睹、現淮海一帶柴米缺乏、絕食者多、遍地哀鴻、嗷嗷待哺、除由敝會組織救濟隊、即日馳往災區、盡力救濟、幷購辦米麵乾糧帶往分散外、惟敝會力量棉薄、敬乞仁人善士慨解慈囊、籌集鉅欵、購買食品、送往災區散放、以期普及而宏善舉、不勝盼禱之至、世界紅萬字會江都分會叩、

●蚌埠總商會等電　各報館公鑒、天降鞠凶、戰禍暴發、腥風毒雨、波及皖疆、調查津浦線受災區域內、如固鎮任橋宿縣符離集夾溝一帶、傷亡枕藉、婦孺流離、餓莩偏滿四郊、忍饑待救、赤地極數百里、暴骨難收、呼號之聲、慘不忍聞、雖經紅會分設收容所及臨時醫院多處、盡力救濟、而經費竭蹶、募借告窮、敝會等睹茲浩刦、痛切肌膚、用是先揮棉薄、聊撫瘡痍、特竭精誠、代呼將伯、際此隆冬瞬屆、遍地哀鴻、飢寒交迫、其將何以圖存、所冀仁人君子、宏施匡濟、廣爲勸募、解此倒懸、俾登衽席、倘蒙慨解鉅欵、固沐仁風、即或惠助冬衣、同徵善果、多原益善、自能立慶昭蘇、少亦不妨、將見裘成集腋、寄件請逕交蚌埠總商會、如數彙收、隨時賑放、佇候德賜、不盡神馳、蚌埠總商會銀行公會紅十字會同叩寒代印、

國內要聞

●馮張同時撤兵之日人消息

▲謂鼎足之局勢可以保持小康

電通社十四日天津電云、和平協定結果、津京間奉軍全部撤退天津以南、在京國民軍、撤退至萬里長城防線、北京前後、已有緩衝地帶、北方暗雲、爲之一掃、東方社十四日北京電云、段執政下和平之命令後、張作霖已有回電、大致謂念執政及人民之憂慮、不忍輕率開戰、現決傳達直魯兩省當局、令停止戰爭、以服從中央命令、一面嚴命己之部下撤兵、今後一切行動、惟執政令是從、李景林之回電亦云、本人向來持保境安民主義、竭力避免誤會、今又奉命令、已將京漢鐵道沿線之部下、撤退一半、

十四日天津電云、從十三日起、三河縣之奉軍、絡續向熱河撤退、天津鄺房之奉軍、絡續向天津以南撤退、保定大名之奉軍、不日亦將撤退其大部分、

因此次馮張之和議成立、乃知馮軍假如尚有戰意、倘聯軍無逼迫天津之優勢、馮軍亦絕對不崛起、奉軍雖已開始撤退、但意在一面退兵、一面有備、聯軍對之有打不過之形勢、故大勢遂定、暫成鼎足之局勢、得以保持小康也、

十五日天津電云、奉軍撤退後之防備綫、將由熱河直隸邊境、豆玉田·天津·德州、

●聯軍克徐後之吳齊

▲擬一星期內分赴寧豫

（蕭蕭）

聯軍佔領徐州後、反奉方面之聲勢益振、北京之馮張和平會議、既難成功、而國民一二兩軍、其勢又非與聯軍合作不可、故最近時局、愈趨於嚴重、據聯軍總司令部傳出消息、豫岳赴徐晤孫、會商結果、決令豫軍分兩路出動攻奉、東路責成田維勤陳文釗王文蔚蔣世傑李紀才郭振才楊瑞軒等部、已於灰午達到濟寧、該處距奉軍第一道防線之兗州、僅百二十里、北路方面、樊鍾秀爲先鋒、李虎臣爲中軍、何遂爲後援、其先發部隊、業於九十兩日、進抵邢台邯鄲等處、孫傳芳亦將率盧香亭陳儀謝鴻勳三軍前進、直魯形勢已爲動搖、又馮玉祥派來武漢接洽代表段其澍、九日奉馮急電北返、十日自鄭州發來聯銜急電致孫、謂豫軍各部、今早已次第發動、業已佔領曹州、擒獲敵魂、即在目前、豫將放心等語、又據某要人所接鄭州特電、豫軍佔領曹州、奉軍潰退單縣、綜合各方消息、豫軍實行對奉作戰、業已證實、豫岳前日並有急電、催促住在漢口三合里之靳雲鶚、即日返豫、擔任後方軍事、靳已在漢籌有十萬元、於前夜專車赴鄭、惟豫岳雖努力向直魯發展、但尚不欲鄂軍之入豫、其理由則以徐蚌奉軍、既已掃平、此後討奉軍力、有國民一二兩軍及蘇浙皖聯軍、足以對付而有餘、鄂軍此時、尚無開至前線之必要、故寇英傑孫建業宋大霈等部、屯兵武勝關內、不能向前進展、據聞岳以豫軍內部複雜、深恐鄂軍入境、反有喧賓奪主之慮、在直魯軍事未至劇變時、鄂軍決無大舉赴豫之可能、浙孫以聯軍克徐後、國民一二兩軍、又加入討奉、奉軍首尾受敵、急宜一舉而掃除關內之奉軍、業來數電、催請吳齊揮兵北進、以赴事機、吳齊前昨兩日、討論結果、決俟鄂省討賊第三軍總司令盧金山、率師到漢、即行率師出發、昨晚又會銜覆孫一電、略謂迭電誦悉、感佩無量、此次仰仗神威、師行無敵、旬日之間、收復兩省、雖古名將、當不是過、佩孚等誼屬同仇、理當即統師旅、同伸撻伐、豈敢稍事因循、坐失機宜、惟戰略宜策萬全、軍需更應充實、現正急急籌措、宵旰未遑、一俟布置完全、即行首途、頃擬一星期內、率我六師、離茲三楚、一出金陵、一進武勝、分途策應、滅此醜虜云云、是吳齊離漢之期、當在一星期內外、聞吳計畫、於新編之余蔭森陳德麟兩混成旅外、又擬將于學忠所部第十八混成旅、編爲衛隊旅、隨同翊衛赴豫、至其在岳隨來及在漢集合之舊部、不下六七千人、亦均擬偕吳同行、預計吳氏將來赴豫之兵力、當在七八萬人左右、（寇孫宋盧等部在內）而豫中各軍之附吳者、亦在三四萬人、宜乎豫岳之慄慄危懼、不願鄂軍之來豫也、（十一月十二日）

●戎馬倥偬時之豫省

▲會興鎮大軍雲集　▲李紀才再赴歸德

開封通信、豫省東路軍務、刻已完全畫歸李紀才一人主政、馬牧集一帶戰事之預備、本歸豫東鎮守使郭振才負責、嗣因郭與姜登選有密切往返、是以日前軍署會議、擬將郭調赴宛南剿匪、或將郭之軍隊、酌爲解散、事已議定、正擬實行、適郭聞信到汴、力向岳督、申明本人之心、謂與姜登選通往還者、係因姜前在徐州虎視眈眈、極願赴宛與馬志敏互調、岳督見其情形、亦即暫爲諒解、第前敵負責一事、改歸河南第一旅李鴻翥擔任、昨日李紀才由歸回省、報告一切、今日（七日）李又專車回歸、幷聞此時東路軍隊、計有三師五混成旅、而李鴻翥之軍隊、亦將改編爲師、至前敵之主客各軍、一律歸李節制、故近傳靳雲鶚到歸德督師一事、萬難辦到、兼以靳氏之可以指揮者、僅王爲蔚之一部分、而王爲蔚軍隊之實數、不足一混成旅、至陳文釗之軍隊、靳只能指揮其親信之一旅、故靳氏先任歸德總司令、勢有所不能也、

豫省自從積極籌備軍事以來、究竟對於何方而用、至今尚未明白表示、對奉則通電贊成、對他省則宣言中立、對直又信使往還、因之局外人鮮知汴省眞正之意旨、第近日山西對於河南、忽然積極調兵、大有襲汴之勢、茅津平陸垣曲、皆有大兵屯駐、刻往調查、不但大兵雲集、而汴晉交界地點、亦復形勢嚴重、現岳督爲保護邊境計、亦派有軍隊一師以上、分駐沿河各處、而會興鎮亦駐國民軍五千餘人、前日又運往大砲十尊、安設在會興鎮山頂云、

吳佩孚借道京津一節、前者傳言甚盛、兼以洛陽西貢（即吳佩孚在洛所居地點）大爲修葺、乃更有吳不日還洛之謠、茲據京津路方面消息、漢口扣車、確爲事實、祇以國民軍對此、異常反對、而師長中如李紀才鄧耀瑚吳景銓等、旅長中如弓富魁周生春、亦皆非常反對、所言甚爲激昂、吳蕭見此情形、始將借道京津一舉、無形中止、刻下豫鄂交界之地點、已將陳文釗部一律酌調、悉由國民軍親自防禦、幷架大砲多尊、在武勝關防守、惟聞吳之勁旅、現仍由漢口節節北上、大有待時而動之意、且有仍須借道京漢之說、此說如果屬實、則汴省軍政、必有紛亂之一日、甚可慮也、

豫省軍隊作戰計畫、自從憨劉戰事以後、至今幷未停止、各軍隊既積極添招、而各軍亦復晝夜訓練、一若關係即在目前、因之商界中人、對此現象、皆不敢放手辦貨、商務停頓、即此原因、兼以督署購買麩料柴草、以及錫盒白餞、亦皆在附近各鐵路州縣定好、專候到時應用、

●濟南一度喧傳復徐之原因

▲督署方面所傳布

濟南通信、徐州自被聯軍佔領後、濟南人心恐慌、大有旦夕莫保之勢、乃至九日正午、督署忽然宣布、謂頃接前方行轅來電、褚旅到後、與敵軍激戰數小時、敵漸不支、吾軍乘勢前進、齊日（九日）拂曉、將徐州克復云云、並據軍界中人言、自徐州完全被聯軍佔領後、七八兩日褚玉璞部約四萬餘人、陸續開到韓莊、當即懸賞、選出兩團敢死隊、八日午由大槐樹工廠、運鐵甲車四輛

情敵乎 痰敵也

人孰無情○惟太上則忘情○情之所屬○無異於痴○奪我情者爲之敵○敵而不除○情何以專○

人孰無痰○惟禽獸則無痰○痰之所聚○於是乎病○滅此痰者惟此敵○痰而不化○病何以除○

此敵惟何○痰敵是也○何以除之○服此痰敵藥片○痰乃化水○隨便而洩○從此多痰者盡○久咳者停○所謂藥到而病除也○

痰敵主治　新久乾嗆　老積頑痰　傷風咳嗽　哮喘氣急　痰湧痰厥　肺炎肺癆　痰紅咯血　喉啞失音

（價目）每瓶大洋一元　打十一元

總發行所　上海四馬路中西大藥房（始創於光緒十三年）

分發行所　上海小東門大街 北四川路虬江路口 中西大藥房 及各省中西暨各藥房均有出售

贈送樣品　此潤腸菓子糖一藥香甜可口最稱王道茲爲便利顧客先試後買起見特贈樣品凡承函索請附郵票四分空函恕不照寄各省各埠中西分號均有代贈（大小瓶大洋七角半）

調經活血 止帶安胎 益母丹

此丹主治婦女氣鬱血滯、月經不調、赤白帶下、經期腹痛、小肚脹滿、大便閉結、頭昏口苦、目眩精神疲倦等症、服之立見神效、無論胎前產後、均可服、此丹活血通氣、每瓶大洋五角

◉分發行杭州清河坊巷後市街口大生製藥公司

開胃健脾 常備良藥 健胃藥片

◉總發行上海南京路盆湯弄口大生製藥公司 ◉分發行杭州清河坊巷後市街口大生製藥公司

主愈傷風咳嗽 杏仁精

治傷風咳嗽、化痰潤肺、定喘、捷於影響

秋末冬初、氣候冷熱無常、稍一不愼、即患傷風咳嗽、幷且最易傳染、往往一人病而害及全家、故初起急須醫治、對症良藥、請用本公司獨家創製之杏仁精、十餘年來效驗卓著、但近年來冒名僞藥不勝枚舉、害人匪淺、務請認明本公司之杏仁精盒面有神農商標爲記、郵票代用、原班回件、功用服法、與傷風咳嗽預防法、均詳載仿單、函索即寄、如蒙批發、格外優待、杏仁精定價大瓶每打十四元、中瓶七角、每打七元、小瓶四角、每打四元

◉總發行上海南京路盆湯弄口大生製藥公司 ◉分發行杭州清河坊巷後市街口大生製藥公司

萬源湘繡發行所
擴充營業 遷移通告
因四馬路房屋狹小不敷應用 茲遷三馬路萱錦里西首三百卅一二號雙間寬大門面照常營業 諸希惠顧無任歡迎 電話中央五六五七
總發行所長沙紅牌樓 後城馬路總商會前
漢口 天津 發行所 東馬路一千四百念一號

威利糖絲
廣告專家(沐塵)撰稿
戒煙奇效
連服三天……鴉片不能入口
連服一月……煙癮完全戒絕
煙癮既斷!一嗅煙味即嘔心欲吐
煙癮既斷!糖絲停服而精神百倍
謹防假冒
務請服者認明下列之化驗單
自陽曆十月十七號起特印認眞券封入包內將下列化驗單印在券上以別眞僞望購者格外注意爲要

上海工部局化驗威利糖絲之化驗單
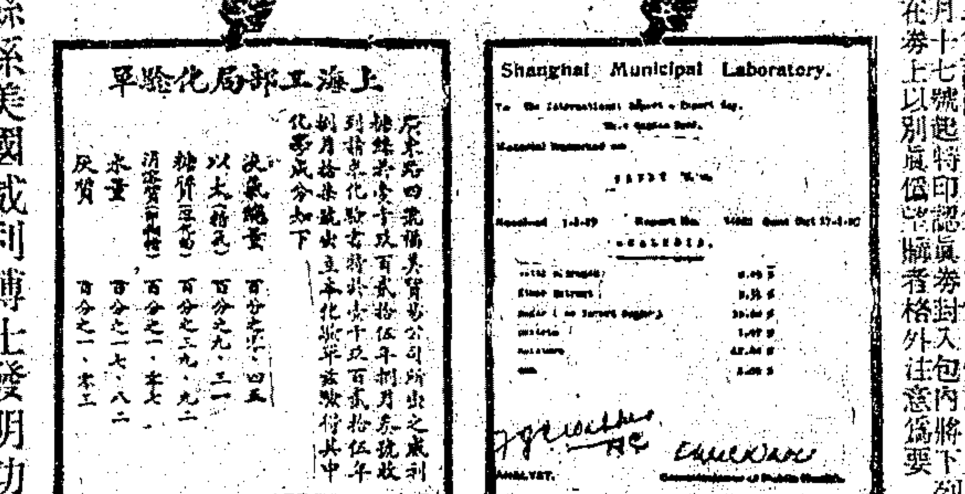

威利糖絲係美國威利博士發明功能戒除煙癮且有補益之效限日斷癮百發百中向歸上海福美貿易公司獨家經理近來市上發現影戲假冒務希服者認明包中新添之(認眞券)並須注意下列之要點
美國政府註册並特許專利
中國海關化驗商標局註册
張作霖將軍令東省煙民服本糖絲戒煙
王永江省長爲本糖絲特設戒煙官局
天津商會長卞月庭先生獎譽性質王道

老牌紅旗商標
本糖絲性質王道而功效立見服此戒烟永遠斷癮所以蒙當代諸大偉人十分信用茲爲愼重戒烟起見請服者認明(認眞券)外再請注意包中有紫色仿單一紙載明張作霖大帥等信用之情形
本糖絲用紅色旗形之商標印有CANDY之西字

價目 (大盒)二元 (小盒)五角 外埠函購寄費加一郵票九折
上海五馬路近外灘口四號 電話中2603
福美貿易公司經理

至韓莊、晚九時許、有飛機五架、每機帶炸彈五百個、由天津飛過濟甯、向韓莊進發、九日早韓麟春領軍一師之衆、屯韓莊、由是以觀、魯軍之反攻徐州、當屬事實、即在克徐捷電未宣布以前、已有魯軍進攻八十里之傳說云云、因此一般人士、信以爲眞、市面上亦稍見鎭定、不意至翌日、乃悉此項消息、完全子虛、聯軍依然在徐、布置進攻計劃、而奉軍之在韓莊者、亦僅能急謀休養、故此兩日內、並無戰事、所謂諸部克徐、完全爲一種空氣、至此種空氣之所由來、或謂因張宗昌敗退時、經褚郁軍隊、極力殿後抵擋、張始得從容脫險、張宗昌誇其能、其左右又加以附會、遂謂其已克徐州、此亦誤傳之一說也、

濟南通信、十日午後、此間亦有同樣之宣傳、謂張宗昌回濟後、已有來電報告情形、稱前線甚爲穩固、又得濟訊、官府宣布、前綫已由褚玉璞奪回徐州、急出布告安民、勿事驚擾、當局極力鋪張鎭靜無事之象、此消息傳到、一般人亦頗爲注意、然旋得他方面消息、亦即證明其不確、而濟南閭巷、今仍紛紛遷避來靑、前敵形勢之不佳、又可知矣、

◉奉軍離徐與聯軍到徐

▲奉軍損失甚重 ▲聯軍集中待發展

國聞社徐州通信、五日晚奉軍即有全數退讓徐州之訊、六日忽由北方開到奉軍一旅、幷帶有飛機(飛豹)一隊、羣衆因推知退讓之說不確、晚十時靜街、張宗昌出城、即令城內駐軍一齊退出、分由津浦隴海兩路出走、在津浦路者、退韓莊·利國驛·設防、在隴海路者、退黃口·碭山、轉赴曹州、城外潰兵、遍地皆是、鳴槍肆行搶刼、所幸時已天亮、道尹子書雲·警察廳長楊承燦·及銅山縣之警備隊、閉城在內拒守、潰兵幾次撲城、均被擊退、城外槍聲、時密時稀、連續不斷、道尹子書雲恐長此相持、城內秩序、不能保全、特電請孫傳芳趕速派兵前來接防、乃電報電話線均斷、未能拍出、遲至八日午、聯軍謝鴻勳部開到一列車、商會長警察廳長道尹縣知事均出城迎迓、九日聯軍一二兩軍大部開到、約三萬人、城內外雪龍山九里山均駐滿、總司令孫傳芳總指揮盧香亭、警備司令謝鴻勳、均出示安民、兵士未壓餉、在街市購物、尙公平、商店十之八九多開市營業、奉軍退去原因、係以固鎭新橋之役、施從濱被俘、俄兵團覆沒、撤蕭碭之防、加入南路、仍不能前進、遂決意引退、兵士傷亡潰散、爲數甚衆、方永昌衛隊旅機關槍兩連、孫鉢傳守備隊兩連、不願隨奉軍北去、向商民表示願留徐、維持治安、城外未遭重大糜爛、皆該留徐兵士維持之力、及聯軍趕到、將該留徐兵士與銅山縣之警備隊槍枝、皆收去、現在商民業向聯軍解說、此項兵士及槍枝、或有改編發還希望、蕭縣自皖軍馬祥斌七營開到稍停、即轉赴豐縣、碭山有陝軍李紀才一團開到、旋退回去、王爲蔚部將來接洽、蕭碭豐三縣奉軍所委知事、均逃匿、孫傳芳九日到徐、三四五諸軍亦相繼開到、現集中徐州、傳言待吳佩孚來會議、再向前發展、七八九十四日、郵局閉門、停收信件、又十二日通信云、聯軍現在到徐者、爲陳儀之第一軍、謝鴻勳之第二軍、孫傳芳之第三軍、盧香亭之第四軍、周鳳岐之第五軍、第一支隊(江蘇省防軍改編)第二支隊、(奉軍三十一旅改編)安徽馬祥斌海州白寶山、皆率師來會、西至碭山、東至三汊河、北至利國驛、防務佈置略定、徐屬各縣、以奉軍退去、善後諸事、急待辦理、咸推代表來徐接洽、各代表原定十一日在花園飯店宴請聯軍司令孫傳芳氏、因孫以軍務忙碌辭謝、未果、現在聯軍總司令部、已委陳儀爲徐州鎭守使、陳錫璋爲徐海道尹、錢宗澤爲徐州警察廳長、津浦票軍、由徐州至南京、於十三日通行、孟昭月之第十旅、十二日午後八時、開回浙江原防、

◉津浦南段之兵匪情形

▲被災地方籲請振濟

徐州快信、浙閩蘇皖贛第一軍第一支隊副官長曹袈、於昨日(十二日)下午三點鐘、由徐州到滁、下榻城內豐山書院、(係該支隊留守處)記者往謁、曾爲一度之晤談、據云、前方戰事順利、總司令孫傳芳、已進駐徐州、第四軍軍長盧香亭之全部、及第五軍潘竟斯烈之兩支隊、已攻下利國驛、欲乘勝進擊、而前方韓莊之鐵橋、忽被奉軍炸毀、並有三十九旅許崑部之劉懷石一團、方振武之全旅、堅守該處、聯軍正在籌劃規取方法、不日當能克下、現在兩方對峙、第一軍之陳儀部、第二軍之謝鴻勳部、多集中利國驛一帶、惟津浦南段、長凡七百餘里、若無軍隊駐紮、後方未免空虛、兼之皖北之定遠鳳陽盱眙滁州來安全椒各屬、日有大股土匪竄擾、幷有奉軍潰兵、或一二百人·或百餘人·或三五十人·每每在各處就食或擄掠、地方已大受其害、(如全椒之時村、焚燒二百餘家、(架去男女票四十餘人、搶去銀錢衣物等項、約共損失十餘萬元、滁州全椒合肥交界之界牌集、焚掠一空、約共損失二十餘萬元、盱眙定遠滁州交界之三界、焚燒三百餘家、亦全鎭爲墟、約共損失四五十萬元、其餘之村戶焚掠或架票勒贖、不可勝計、)前日聯軍總司令孫傳芳、特會商於第十一軍軍長倪朝榮、以此項情形、不惟地方糜爛、尙恐內有別項關係、有害於軍事進行、遂議決以浙蘇各軍、全力進攻奉軍、一面以皖軍各旅、抽編四支隊、攻奉軍左翼、一面以倪旅維持後方秩序、倪氏遂派該軍第一團吳大鶴之步兵一二兩營、及第二團之范壽萱一營、開駐滁州、吳范均曾駐滁多年、深得各界之愛戴、(范營在盱五一帶剿匪、亦有聲譽、)此番復地重來、地方簞食壺漿以迎、劉滁縣知事高懷川、與閤埠吳大鶴會商、以第一團第一營卜易和之一二三三連、游擊朱龍橋施家集馬陸橋周家崗長山嶺等處股匪、以第二營房伯仁之七八九三連、游擊界牌集老人倉時村等處股匪、以第二團第二營范壽萱全部、分駐烏衣張八嶺沙河集明光三界各地、隨時搜剿津浦沿線之股匪、卜易和營長、已於今日(十三日)黎明、率隊出發、至房范兩營長、亦已籌備一切、日內即可開駐各地、津浦南段之匪患、不日可告肅淸也、

此次固鎭戰役、該鎭商民、被奉軍搶掠甚慘、茲錄該鎭商會上聯軍孫總司令請求振濟電如下、爲奉軍搶掠、全鎭損失、切實痛陳、懇祈垂憐、以拯困難、而活民命事、緣固鎭一處、自鐵路交通以來、商民雜居、地方生活、賴以相濟、詎料災異陡起、禍從天降、鼙鼙一聲、而封豕擾奪之奉軍突然湧至、然而南北戰訊、報紙相傳、商民等亦頗風聞、所以未加預防而遷逃者、良有因耳、據夏曆九月初七八日、皖軍繼開到三營、駐紮敝鎭、又有皖軍六營、接駐任橋西寺坡一帶防禦、地方人心、爲之頓安、所以不即遷逃者一也、十二日北來之鐵甲車一輛、直沖過本車站之花橋、皖軍寂然未動、而北軍亦從容退回、因此人心更無他慮、所以不即遷逃者二也、兼之皖軍、逍遙街市、不挖戰壕、不荷槍械、愚民之見、必無戰理、所以不即遷逃者三也、十四日辰時、忽從北開來鐵甲車三輛、內裝俄兵三百餘人、統率軍計之、略有兩營、下車拖槍、直攻街市、當時居民、雖欲逃避、已不可及、不期一陣排槍、皖軍抱頭鼠竄、可憐孤鎭無依、任憑俄奉縱橫、全鎭門扃、都被奉軍俄人棍石撬開、搶掠一空、更有極殘刻之俄人、並將全鎭商號、貨架玻璃器具、同時砸碎、及至傍晚、街後居民、亦遭殃及、四鄉遭害、未及細載、忽而奉軍增加、數番搜括、以致十室十空、慘之已極、蔑以復加、幸於次日、(即十五日)欣逢鈞座聯軍迅至、剿戰周日、始將狂胡擊敗、該處居民、忽見天日、而一線之殘喘、賴以復蘇、雖死之日、猶生之年、可恨者皖軍猶不原諒、乘其波餘、復假查拿奉軍之名、藉端嚇詐、婦孺無知、任其翻箱倒篋、恣意攫取、殘衣爛被、幾無一存、傷哉秋盡寒來、凍餒交攻、其死必矣、伏聞鈞座、大義出師、拯民水火、深體上天好生之德、大發仁慈惻隱之心、恩施普及、海內共需、而敝鎭嗷嗷待斃之殘餘、若不急於周濟、難免死亡之虞、商民等不揣冒昧、敢瀆天聽、可否准予振濟、以拯困難、商民等不勝惶恐待命之至、固鎭全體商民叩、

宿縣此次遭遇戰禍、亦甚劇烈、地方公私、喪失盡淨、茲錄該縣敎育局轉來之各界公函如下、申報鑒、此次南北釁開、宿縣受害獨甚、自九月十九日、奉軍雲集、需索繁苛、然尙無性命之慘也、至本月一日、聯奉二軍接觸、南自新橋車站起、北至宿城止、盡成戰場、戰線延長百餘里、惡戰兩晝夜、凡戰綫附近數十里內莊村廬舍、盡成灰燼、人民肝腦塗地、屍骸狼藉、三日午後、奉軍敗北、四方逃散、禍延全境居民、燒殺搶掠、無一倖免、慘矣哉、次晨聯軍大隊至、亦以宿城大本營、然而舉動文明、人心稍安、惟全軍無給養、須取之宿縣、不論貧富、日夜羅掘、兵燹餘生、方盡此一聯軍無力供給、而奉軍又大至、東至時村鎭、西至睢溪鎭、南至符離集、周圍三四百里、均爲奉軍防禦綫、五日兩軍、四面接觸、惡戰四晝夜、雖奉軍節節北退、至九日奉軍全數敗北、然而此一役也、較前次之慘爲尤甚、戰區之長且寬、戰事之惡且久、民國受此慘禍、更不忍言、符離素稱古戰場、然當時受禍止此一方面、憑弔者已不勝感慨唏噓、茲竟禍延全縣、宿民何辜、遭此荼毒、現雖有孑遺之黎民、無衣無食、無家可歸、前雖未死於鋒鏑、後將盡死於飢寒、宿縣行將有滅種之慘、走筆至此、淚和墨流、宿地前受兵匪、蹂躪已達極點、加之春旱秋淹、民鮮蓋藏、徧野哀鴻、待賑孔亟、今又如是、深望海內仁人君子、憐而拯焉、使宿地孑遺黎民、尙有一綫生機、不勝馨香盼禱之至、安徽宿縣士紳師文印、

◉鄧如琢率師到蚌後之皖局

蚌埠通信、中央陸軍第一師師長、贛北鎭守使鄧如琢此次加入討奉、充任贛皖聯軍總指揮、當前線戰事緊急時、該軍適在安慶、未能躬與作戰、及徐州既下、鄧氏始於十一日下午六鐘、專車到蚌、所帶軍隊、已到者有第一師第一旅旅長劉寶題一旅、第二旅長秦虎宸一旅、第三師第六旅長關純一一旅、劉(寶題)秦(虎宸)兩旅長、均駐節皖江旅社、關(純一)旅長駐節新華樓、其餘官兵均在車站西首大操場、搭駐帳房、幾爲之滿、鄧則駐節商埠督辦公署、當鄧氏初到時、皖軍第一旅長倪朝榮、(第二旅赴前線)第三旅長王普、第四旅長高世讀、第五旅長華毓章、以及督署少校以上軍官等、均親到車站歡迎、緣鄧有查辦使頭銜、當此姜登選逃走羣龍無首之際、衆人心目中、儼然以鄧爲未來之皖督相期許、兼鄧爲皖之阜陽人、與皖軍各將領、除一二四兩旅外、其一三五各旅長、均不免有鄉情感誼、此次率師涖止、當然極端的擁戴、鄧氏駐節後、亦隨時派員手捧大令、率隊查街、蓋恐所部軍士、或在市面發生誤會、致滋事端也、至兵士上街購買物件、尙無騷擾情事、其裝束灰色襖褲、左臂圍以紅布、上印贛皖聯軍總指揮字樣、腳着江西式製草鞋、(有火藏苧藏之分)頭帶灰布小頂軍帽、帽後沿鑲紅布一方、以爲標識、鄧氏駐蚌一宿、次日(十二)即奉孫總司令電邀、赴徐會商軍事、比命岳(思寅)團、秦(虎宸)旅、開拔隨行、偕鄧到徐後、已與孫傳芳接洽一切、隨又乘原車回蚌、昨日(十三)下午六時四十五分抵站、未到以前、此間自商埠公署、以及車站、沿馬路巡警加崗、嚴密防衛、與舊日督辦出入時無異、聞尙有第三師師長馮紹閔、已至浦口、此間曾代備本埠大旅社爲行轅、於門首高貼紅條、上書贛皖聯軍副指揮馮字樣、約今日即行到蚌、至鄧氏督皖能否實現、以吾人揣測、尙須加以斡旋、未必十分成熟也、至鄧氏此次來皖、率有兩師多兵力、將來此宗餉欵、出自何方、若由皖省供給、將來皖省又增一大擔負矣、(十一月十四日)

蕪湖通信、皖贛聯軍總指揮兼安徽查辦使鄧如琢、因前方軍事緊急、加以五省聯軍總司令孫傳芳、迭電催赴前敵、協同作戰、遂於九日由潯乘利濟差輪起程、抵安慶時、與官紳各界、略事周旋、即換乘安豐差輪下駛、同行者有馮紹閔謝遠涵汪瑞闓孫發緒劉槐森諸人、此間事前、曾接到安慶電訊、謂鄧查辦使准乘安豐差輪赴寧、約十日下午一時過蕪、鎭署各要人、暨警察廳長趙雲龍蕪湖縣知事汪開棟等、屆時均在江干迎迓、迨該輪過蕪、並未停輪、且開足馬力、行駛甚速、於是各方及鄧氏所派駐蕪代表之江參謀等、皆謂鄧氏尙未離省垣、准於十一日過蕪、當晚各機關接鄧氏由安慶來電、亦未言及離省、是以各機關復電、均仍拍往安慶、然其實鄧氏早已於十日下午偕馮紹閔等乘輪直赴浦口、且已由浦赴徐矣、鄧氏既已赴徐、其所部軍隊、當然陸續由贛出發、故近日過蕪之鄧軍、絡繹不絕、約略計之、已有兩萬之衆、十一日三北公司之鳳浦商輪下駛過蕪、載有贛軍第一師工兵營一營、並攜帶全副器械、由營長吳匡一率領、又該師砲兵第一營營長馮耀升、率領砲兵兩連、携帶大砲八尊、又憲兵連長丁振邦、率領憲兵一連、均由九江開往浦口、轉赴前方、十二日上午八時許、又有贛軍第三師五旅李德銘所部步兵二團、分乘小輪拖帶民船、開往浦口、過蕪未停、下午三時、第三師五旅旅長李德銘、親率衛隊、及第十團第一營汪渠深營長所部步兵一營、又第二營步兵兩連、由九江乘坐小輪、拖帶民船二十艘抵蕪、時値狂風大作、江浪掀天、民船行駛、頗爲危險、因此暫停江口軍警盤查所門前、旅長李德銘、即時登岸、至中華大旅社與鄧氏駐蕪代表江壽田會晤、其時皖軍第三旅一團長楊恩熙、蕪湖警察廳長趙雲龍等、均往該旅社拜會李旅長、彼此晤談兩小時、李旅長旋與楊團長等商定在蕪換船、一面派中尉副官齊國柱、往鎭署接洽、由鎭署致函交涉署、轉函蕪關稅務司隨時放行、至該營兵士、遂即陸續登岸、在長街一帶、購辦應用物件、總商會得訊、遂用電話通知各業商號、對於贛軍買賣、必須公平交易、以免發生誤會、各兵士購買物件後、仍登民船、由各排長督率、不准深夜登岸、免致人民驚慌、直至今晨、(十三)江中風浪始平、此項軍隊、仍由李旅長率領開赴合肥、遵陸轉赴蚌埠、(十三日)

◉戰事告停後之清江善後

(蘋)

▲軍事方面 (一)奉軍被聯軍追擊、十日完全退出沭陽、據商界電訊、沭陽奉軍已退、安寧如常、泗陽奉軍、已向宿遷潰散、此間第九軍·與白寶山第六軍、會合兜勦、日內可告肅淸、(二)海州護軍使白寶山、特派招募處長王長泰、前來淸江淮安各地、招募新兵、刻因軍事緊急、需人孔殷、頃又派委劉存義到淮、與淮陰縣知事顧尹圻、淮安縣知事馬甲東、商洽一切、着速招募編制成軍、即日開拔赴海、各該知事已出示佈告、(三)蘇軍第一第二兩旅、奉令追擊奉軍、向泗陽開拔、司令部將由淸江、改設漁溝、(四)蘇軍總司令陳調元、擬在淸江、設立大規模之陸軍醫院、淮陰縣知事、接奉電知、籌備地點、組織一切、(五)聯軍第九軍長兼蘇軍副總指揮鄭俊彥、因各部士兵、多爭功嫉能、並時有侵犯第三師兵士情事、頃特發出訓告如下、「爲通令事、奉逆無道、舉國同仇、禍我蘇邦、甚於水火、幸孫總司令倡聯軍於先、我蘇各軍起義於後、同聲相應、爲民復仇、先後起師、集中淮下、既已同舟共患、自如骨肉相親、本總司令忝任統率之責、深賴各司令、各支隊督飭所屬協力同心、連日奮戰殲敵、固皆由各將士患難扶持、始克共伸敵愾也、乃近聞各部士兵、對於俘獲繳械、多懷爭功之念、甚或論及勝敗勇怯、致有犯及我蘇第三師、及他部等情事、須知戰陣之勢、有難有易、勇者固深堪嘉許、怯者亦宜激之使勇、萬不可因一時勝敗、稍懷銷悔之心、大難未平、前途正好、務望各部兵士、同心携手、相愛相親、性私勇公、以圖奮進、大功克竟、奉孽肅淸、民國之幸、蘇人之幸、本軍司令所願共勉焉、特此申令、」

▲治安方面 (一)淮陰警察局長王容、縣知事顧尹圻、商團隊長李正華、九日上午、各着制服、率領警士團丁、在城內大街、挨戶勸說各商、趕速照常開市、十一日已一律啓門交易、(二)曾充第三師軍樂隊長劉維棠、因偶有不法行爲、馬軍長偵查實在、十日特派副官朱春江、押解該犯游行後、至城內大街草市口、梟首示衆、商民大慰、(三)濟生會購辦大批干䴵、平糶出售、每戶每日以五斤爲限、馬玉仁軍長、又特發戶照多分、着各柴米商人、趕速前往高郵寶應、採辦柴米、以濟民食、(四)王營婦孺收容分所、十日成立、由淸江備帶餅食若干擔、分派專員、赴災區發散難民、(五)顧尹圻知事、以本邑此次兵災甚重、擬請上峯及華洋義賑會、速予賑救、並要求免賦、減人民擔負、

◉聯軍最近進展之電告

孫傳芳寒(十四號)日未刻、由徐州電致浙江劉參謀長夏省長總商會鑒、茲據各方來報、彙錄如下、㊀蘇軍白總指揮所部、已過台莊、向臨城前進、㊁豫軍東路李紀才所部、已佔領曹州、其先頭部隊、徐旅已進佔濟甯嘉祥、北路已佔領直隸南三府、其先頭部隊、已抵邯鄲縣、因當地鐵路橋樑被毀破壞、現正設法前進、又樊鍾秀部、已過大同進攻德州、合特電聞、

◉南京快信

▲聯軍孫總司令、以後方駐軍無多、擬將所部浙軍第六混成旅、由徐開回、半駐南京、半駐上海、已由浦口調車往運、日內可到、

▲陳調元電派江蘇憲兵司令闞庚年赴徐、代表犒師、十四晨北上、徐鼎康現派員購備大宗物品、預備專犒蘇軍

▲李錫純昨赴徐謁孫、接洽蘇省財政事宜、俟由徐返寗後、即就財政廳長職、

▲警務處長王桂林、因江北戰事初息、警察維持地方、至關重要、現派員分赴淸江徐州各處、視察警務狀況、並協助救郵事宜、

▲江北旅寗士紳發起之淮徐海兵災救濟會、會章業已擬就、定十六日開成立會、並推舉職員、

◉粵軍已入閩境

(蜀生)

▲劉志陸部入平和 ▲洪兆麟有到漳州石碼訊 ▲謝文炳通降蔣介石

廈門通信、粵軍放棄潮汕及退却情形、迭見前函、據連日漳訊、粵軍大部退入平和詔安、平和方面、前鋒已抵山城、距漳州僅六十里矣、此次粵軍撤退極迅、一日、潮安劉志陸部開始向饒平退却、二日、劉自率部兩師及補充旅獨立旅等各部、到鳳凰、三日、入饒平、四日早全部即離饒平經茂芝入閩屬平和、洪兆麟及李雲復等部湘軍、四日到饒平、收容前線各路退兵、五日晨、李雲復率部約二千人離饒入平和、洪兆麟本部姜孟兩旅、則經平溪浮山小榕老虎關入詔安、截至五日午後、粵軍全部退出饒平、謝文炳部亦陸續由黃崗退入詔安、四日入詔安城者、係謝軍未敗前退守黃崗部隊也、據最近消息、劉志陸以六日入平和、張毅部之田賓萃旅數百人仍在城、並未撤退、七日劉之前鋒已抵南靖屬山城、劉部尙餘六七千人、張軍無可抗力、亦僅能任其闖入耳、入詔安之粵軍亦於六七日進駐雲霄漳浦、洪兆麟則自平和經山城繞南靖龍溪境、於七日夜抵漳、漳屬之官潭、隨帶僅衛隊百人、八日晨、買舟入石碼、晚入漳州晤張毅、十日、偕漳紳林冠玉返石碼、將入海澄、十日有洪部粵軍約五百人、自山城乘州船到漳州、欲登陸、張毅部阻之、轉石碼入海澄、以上爲漳州方面所得之粵軍退却情形也、洪之來漳訊、言之鑿鑿、且謂有人見之者、惟另訊洪五日始離饒平、似無如是速也、洪原在石碼設有粵軍副指揮部、至今未撤、海澄亦駐有劉志逵部全文富一營百餘人、現洪部一路退詔安入雲霄漳浦、一路經平和漳州入漳浦海澄、洪軍目的在據有詔安雲霄漳浦海澄四縣、劉志陸部多於洪軍、現僅駐平和一隅、南靖已漸入劉軍勢力域中、今後張毅所有者將僅漳州同安一隅矣、劉洪軍此次均經饒平入漳屬之平詔、梅縣之熊略部、亦經蕉嶺入武平、絕妙過大浦入永定龍巖者、而李鳳翔於本月二日、突派第三師補充旅兩營、進駐大埔、並委縣知事、此間頗傳李與蔣軍有聯絡、將襲粵之後、故劉洪等無敢經大埔者、按之事實、則亦近似、而李之聯粵、年來固曾屢見也、

最近長泰之藥定國、以張軍駐同安之第一團張順越防、在藥軍轄區需美征捐、藥軍槍斃其征捐員、駐同第一旅長李芳池責藥交兇道歉、藥不允、並在甯美增兵、二十三夜、與張順部發生衝突、張毅聞報、急令李德盛赴長泰、命藥制止所部、允不究槍斃捐員事、張蓋以粵軍壓境、不欲樹敵也、

至蔣軍方面追擊情形、則確於五日入梅縣、七日入饒平、並有六日佔領黃崗訊、惟均未繼續追擊入閩、最近蔣介石在汕頭、向閩人之請蔣軍入閩者表示、即奉浙戰急、非有必要、雅不欲乘人之危、於此時入閩、閩事須閩人自己奮鬥也、其同情浙孫之意、溢於言表、惟以形勢言、蔣軍千里東征、南路未靖、亦無懸入閩省、爭此無與中原之僻地必要也、惟據此間民黨消息、則謂蔣軍雖不必來、程潛則確有入閩準備、向謝文炳輸誠蔣軍、已成事實、(謝軍退却黃崗、於五日發出徵電、致廣州汕頭、請以全部湘籍軍受國民政府改編、推謝爲湘籍部隊指揮、列名者有賀瑞庭李春芳秦貴榮劉志達謝龍章等、並派黃國華張一鳴譚鼎新謁蔣介石接洽)、將來即隸程爲入閩先鋒云云、(十一月十二日)

今日各舞台戲目一覽

戲院	夜戲	要角
天韻樓(大京班)	二本蘇護進妲己	胡少鵬 沙香玉 常吉瑞 小小桂芬 張鑫儒 姜鴻肇 樊清萍 小長勝 劉鑾玉
丹桂	全部駱艷	王靈珠 麒麟童 歐陽予倩 高百歲 羅筱寶 樊稚麟 李蘭亭 姜雲卿 劉榮昇
天蟾	十三本 十四本 漢光武走南陽	劉筱衡 常春恒 劉漢臣 劉奎官 安舒元 何雅秋 劉玉琴 筱楊猴 張韻亭
大舞臺	念一本 念二本 狸貓換太子	黃玉麟 小達子 毛韻珂 賈璧雲 趙韻聲 趙如泉 劉斐琴 姚俊卿 張桂芬
新舞臺	日 頭本 夜 二本 新西游記	周鳳文 潘月樵 夏月潤 汪優游 吳竹香 邱治雲 夏月華 夏良明 王月民
更新	三本安邦定國志	楊瑞亭 趙君玉 小楊月樓 小三麻子 夏天人 劉四立 李人俊 于星垣 韓金奎
共舞臺	後漢異俠	五齡童 蓋叫天 呂美玉 林樹森 粉菊花 趙松樵 小蘭春 徐蘭芳 李桂芳
笑舞臺	談三小姐	朱詠芬 鄭正秋 愼愁紅 張冶兒 傅秋聲 譚志遠 馮鐵秀 王無能 張大公
廣舞臺	日 香花山大賀壽 夜 大鬧廣昌隆	香港羣釵樂 唯一全女班
新世界(大京班)	日 瓊林宴 茂州廟 夜 三本 狸貓換太子	王錦仙 趙月樓 伍鳳春 孟宏垣 白叔安 張鑫鈴 張永利 雷隆財 劉云昇
新世界(髦兒戲)	日 釣金龜 五花洞 千金一笑 空城計	纓黑燈 金小樓 雪艷梅 崔金梅 胡青峯 周桂春 何雪英 裘金紅 小秀奎
新世界(新劇場)	日 芙蓉屏 夜 三本三笑	吳夢笑 李婁英 周雄黃 張假儀 顧醒鼎 陳筱霞 馬筱琴 顧鄭猗 楊欲醒
新世界(紹興班)	日 頭本玉連環 夜 頭本日月雌雄盃	馬湖水 衛梅朵 張雲標 丁梁父 樊森梓 張俊卿 馬順昌

今日各影戲院戲目一覽

戲院	戲目	戲院	戲目
奧迪安	海上英雄	維多利亞	她
卡爾登	幸福之途	平安	智者報仇
恩派亞	歌舞女郎	愛普廬	我愛不死
中央	失足恨(中國影片)	上海	劍俠蕩寇
通俗	滑稽大會	共和	愛神的玩偶(中國影片)
新愛倫	婦人之仇敵	卡德	紅姑娘(中國影片)
中山	羅克做醫生	中華	一張照片(中國影片)

戲院	戲目	要角
大世界(大京班)	日 寶綉花 水簾洞 夜 徐母罵曹 赴會 刀販記	蔣月樵 陳善甫 汪碧雲 倪鴻艷 王少芳 潘雪艷 潘雪芳 郭坤泉 李蓮芬
大世界(髦兒戲)	日 池水驛 溪皇莊 夜 潮頂 金紡 花佛 探母 四郎	金殿英 金芳臣 小月來 蓋燕飛 蕭月紅 張文英 小玲雛 馮素蓮 湯桂芳
大世界(新劇場)	日 破鏡重圓 夜 趙五娘	張嘯天 顧無爲 林如心 陳秋風 朱雙雲
大世界(紹興班)	日 三本黃金印 夜 三本玉蜻蜓	岩煥亭 王永春 雪玉梅 支維永 高金寧 李桂芳 周鳳林 陸雨香 姚松芳
小世界(大京班)	日 掃松 罵楊廣 演 珊瑚 惡虎村	張紫珊 單德元 蓋春來 王蘭卿 張蓮生 袁奎官 朱友奎 邱德成 劉長寶
小世界(新劇場)	日演 AA殉情記	王情夢 葉文英 張桂笙 陳明珠 周楨增 黃蕙芬 追金奎 鍾一嘀 謝鳳翔
小世界(笑社)	日演 父子同心	朱嘯醒 吳一笑 姚一民 劉天涙 顧劍秋 蔣倩紅 洪似魂 陳別笑 童呆兒
樂園(先施)	日 盜仙草 鴻鸞禧 夜 武家坡 三頭二本 鐵公雞	花奚俠 張紅艷 麒麟童 花美俠 牛桂芬 王子雲 小鈞培 小鳳處 蓋春樓

源牲泰皮貨
十月初一日起 大減價
南北號拋球場二馬路南北首 電話中 二千二百〇八 四千〇四十八

上海拋球場
鄭祥泰皮貨
十五週紀念 九月二十日起
大減價一月
本局開設蘇州已歷百載自辛亥年上海分設冬令各貨自現到齊應有盡有至於貨品之正路價值早經公道皆有口碑分設今屆年申十五週紀念九月二十日起特別大廉價一月請惠臨選購與衆比較無任歡迎此啟
特乙2225

繼續大減價 外埠函購寄費奉贈
頭號加重蘇絲葛每尺六角五分 加闊灰色花扉緞九角五分 新品花絲綸二元四角 展莊絨綫每兩一元一角八 (每尺)(定價)(實洋) 彩花泰西緞被面每條一元八 各色新花條格絨一角六分 象皮男女雨衣每件五元九角 頭號呢大衣每件十二元八角 ▲上列名目隔日更換 上海四馬路 美大綢緞洋貨公司啟

國貨呢絨毛線
中國第一毛絨紡織廠在日暉港紡織軍服呢應用何等貨色何種顏色聽憑點品定造比較外國定貨何等便利價又公道可謂推廣國貨尙有企呢鏡面呢駱駝絨春花呢平呢厚呢毛毯毛線無項不備茲將發行所開列如下倘蒙惠顧伏祈速臨爲盼
英大馬路晝錦里口劃一商店
法大馬路大自鳴鐘便宜商店
天蟾舞台東隔壁中利呢絨號
後馬路泰記弄本廠批發所
7024

熱心愛國貨物出現

國內同胞必定鑒賞

上海日夜銀行
定期存款表(洋銀一律)
三個月週息七釐 六個月八釐 一足年九釐 二足年一分 三足年一分一 四足年一分二 五年半照本加一 對給息(即對本對利)
愛多亞路大世界隔壁辦事時間上午九時至下午七時
電話總室 六百廿六 六百七十 9630

國內要聞二

東沙荒島勞工被困詳情

▲工人多數病死

國聞社廈門通信、十一月六日早、有海關運艦海星號、由廣東洋面載回重病工人三十名、抵港後、由海關醫員下輪查驗、中有十三人志願返滬就醫、即由原輪運滬、餘十七人、由大醫生函送鼓嶼救世醫院救治、記者聞信探訪、因悉下述種種、先是中國沿海測量海防處、欲在廣東洋面距離香港約百六十哩之東沙島上、建造無線電台及燈塔等、由局長許繼祥、會同海軍部技士、全國海岸巡防處課長江蘇人陶勝白、向上海某洋行商妥承辦、并由該洋行派俄國技師尤德夫、繪定圖樣、轉由王疇記承包建築工程、於本年陰曆四月二十日、由許局長陶技士、專雇江平輪船、將該洋行工人一百零七名、交由大包工頭張生才率領、并由局派許慶文監工、協同出發、在上海放洋時、經向工人訂明大工每月工銀最多者五十元、小工每月工銀最少十二元、出發時、每人預支工銀十五元、餘俟到後按月照支、聲明建築工程、兩月可以畢事、屆期放輪接送返滬、各工以工錢不少、故不憚遠行、欣然就道、江平輪於四月二十日出發、中因擱淺、四月二十七日始抵東沙、東沙爲人跡罕至之荒島、平時并無船隻駛到、島上全是砂礫、并無泥土、全島周圍、約二十英里、所產除海沙外、惟有海草、可製菜燕、有日本人三十餘人、乘電輪到島採用、歷二月事竣、據云可賺三四十萬元、但該島產物、除此之外、別無所有、故此次海防局建造燈塔電台、除工人外、所有一切建築材料、以及工人糧食用品、均由江平輪配齊出發、因工程預定兩月可畢、故食料所備無多、豈知是項工程、總計房屋一座、無線電台二座、燈塔一所、工程歷三月許、仍未完工、是時食料用品、漸就缺之、而工頭仍嚴詞強迫工人作工、五月時、靑陽輪由香港載來機器抵島、但并無補充食料、局派監工許慶文、趁輪返港、羣以許氏返後、必能設法源源接濟、豈知許去以後、食料日缺、只有柴米無虞、其餘麪粉鹽油淡水、均已斷絕、當地近熱帶、瘴癘極重、故工人相繼染病、缺乏醫藥、每天只採取桑葉草頭、煎之當藥、病以脚氣爲多、此症不宜食米、但無麪可食、有時自行下海捕魚、但無鹽油、白水煮食而已、淡水已絕、乃自行掘井、味亦鹹混、以此益增病勢、一百餘人、前後共死六十餘人、幸無線電台工程已畢、乃用無線電向許局長許監工乞援、前後一百餘次、而許置之不理、由四月至今、亘八月之久、既無船隻到島、又無切實救濟、工人又迭次電致寗波同鄉會、(工人多爲寗屬人)請代向承包人王疇田交涉、中經多少時日、始由滬海關奉北京政府令、特派海星輪於二日抵東沙島、該輪之來、乃續配工人二十餘人、以補病者之缺、工人等見機不可失、力求返籍、此即本次殘餘待盡之三十餘、得趁海星回駛之所由也、衆人以絕處逢生、寃憤難平、返滬後擬提起訴訟、責由負責者賠償人命、并還工資、蓋所有應得工錢、除每人預支十五元外、到島後分文未支、病者抵廈後、有十七人、不敢北返、現在救世醫院就醫、返滬者十三人云云、茲附錄該工人等在沙島拍發乞援之電如下、㈠許總辦鑒、螻蟻惜生命、疊求援救、不蒙允許、以百餘之人僅存四十餘人、餘皆枉死沙灘上於心何忍、良心何在、仁者不爲、務祈速開救命轉輪、幸甚、否則在島工人、五六日後、悉數不保、只有強迫司電機人、拍發明碼、通知各地、以冀死中求生、特電聞、㈡轉王疇田、前後三十餘電、想定知悉、百餘工人、僅存四十有六、知而不援、於心何忍、你豈無職任耶、官場無佛心、秋陽如夢境、一而再再而三、不見輪來、如再不設法、五六日後、在島工人、悉數不保、火急、㈢上海寗波同鄉會虞洽卿朱葆三諸翁先生鈞鑒、爲四十餘難民存亡旦夕、泣血求援事、特電上聞、同人等係王疇田所雇、爲中國沿海測量海防處、在廣東屬東沙島建築無線電台與燈塔、已將五閱月、二月前病起、今百餘工人、僅存四十有零、餘皆枉死島上、同人等已四十餘電、求援王疇田、若無其事、置之不理、總辦許慶文、推三阻四、娛樂香港、茲因山窮水盡、拍發明碼、電達上二公、泣血懇求、務以人道主義、代爲設法、向王疇田交涉、速開專輪來島、則四十餘生命、皆由二公所賜、誠懇泣求、援手是禱、公侯萬代、東沙島工人同叩、

地方通信

松江

▲松江軍事彙聞 陸軍二師三旅五團全部、奉令由前線回駐松城、於十四晚陸續來松者、已有兩營、分駐於工程營舊址、及司令部・醫院等處、旅長李俊義、亦已隨軍來松、入駐司令部頒發安民布告、此間各公團預備豬酒、前往犒勞、又前駐松城之十混成旅王團全部、亦奉命於前敵撤回杭垣、故留松各營底、均於十五上午整隊赴杭、至需用搬運民夫、由此間警所雇脚夫輪班担任、不向地方拉夫、市民頗深感德、

揚州

▲軍事雜訊 ㈠聯軍第八軍第一路支隊長徐鳳春、因奉陳總司令命令、率第十四團步兵於十四日始、陸續由揚開往淸江浦駐割、㈡聯軍第八軍第一路司令馮獻瑞、(號信卿)率所部三千、於十四日由寗開揚、暫設司令部於中西旅館、待命開拔、又陳部第四師砲兵團長張某、亦於今日(十四)抵此、團部設廣陵旅館、㈢新城萬壽寺內駐有第六旅營底、及第一旅步兵第二營軍隊、(均馬玉仁部)十三日下晚、該寺內忽然槍聲數發、該處一帶、頓時戒嚴、行人絕跡、至天明並未有若何印象、㈣江北自軍興而後、交通斷絕、茲陳調元以據各小輪公司經理之請、特派副官馬東初、於十三日赴淸江各地、索回被各軍封去之輪船及拖船、以備各公司行駛淸鎭、淸揚、寗揚、揚鎭各輪班、果爾則交通行見恢復矣、㈤陳調元所部之軍隊、計有兩混成旅、一補充團、除一部份暫留寗垣外、餘均開來江北、揚地居其多數、㈥鹽稅關係外債、年來軍閥每多截留、茲陳調元氏以前法司師、亦主張截留、美其名曰鹽餘、除電北京署所外、已派員向揚州分所接洽、擬先截四十萬撥充軍用、該分所亦電北京請示矣、

嘉善

▲增加軍費預徵下忙 浙省各縣未完錢糧、現已積至八百餘萬元、前經督省兩署分別通令、佈告嚴催、財廳並因軍事支出加增、復令各縣預徵下忙、本邑業定十六日開徵、

▲縣署會議冬防 十二日午、縣署會議冬防、到者有水警隊長胡正斌・張濟開・縣警所長金祖懋・暨四鄉警佐保衛團總等、縣知事牛蔭麟主席、會議結果、水上由水警擔任防範、腹地則水陸警隊共同巡哨、

▲商業近況 秋冬之交、新穀登場、米價例應低減、顧因歲逢災歉、供不敷求、已漲至十元六角、各業雖廣告減價、以資招徠、但臨者仍屬寥寥、惟首飾業因天成新開、頗有競爭、十二日一日天成出貨至三萬餘金、

甯波

▲招寶山前海盜正法 鎭海外海水警廳第四水巡隊、前在虎門孔當場擊斃著匪小林等六名、擒獲首犯萬青等五名、捕到後、來廳長即行訊問、除陳建文訴近嫌疑、另行解候辦外、其餘萬青陳武根舒濟文三名、確係著匪、且敢拒捕、故現已稟明督公署、昨日(十三日)押在招寶山下取決矣、

▲取締象貝生產組合所之省令 會稽道尹公署、昨接杭省公署訓令、略謂前據呈報、當鄞縣翁仰青等設立象貝生產組合所、流弊滋多、殊有把持壟斷之處、且始以皷價爲藉、繼以限額付價、并不准他人販運等情、如此欺詐鄉愚、壟斷把持、實出情理之外、應即飭縣嚴重取締、

無錫

▲商團團長辭職 商會新選之商團團長侯吉漁、因主辦署四科事務、實難兼顧、已向該會辭職、請另選賢能担任、

▲公團請孫督維持 此間各公團以江浙永久和平計、特聯合電總司令孫馨遠、茲錄原電如次、徐州孫總司令鈞鑒、江浙統一、大慰輿望、鎭撫坐鎭江寗、規劃全局、則對內對外、應付咸宜、芝等望治心殷、披瀝肺腑、幸希垂察、松江縣議事會・農會・商會・教育會・市公所・張芝・吳在楨・戴李章・周廷珍・秦光耀・楊維武・姚振銘等、盛元音等叩元、

▲省電商借忙漕 省公署以蘇省戰事、現時雖暫可告一段落、然軍用頻繁、需財孔亟、前已迭次電令無錫縣公署、及稅務所・絲繭捐局等籌借款項、急如星火、并一再派員來錫催提、昨又電令無錫縣公署籌款解省、多多益善、已派定鎭江胡健春、蘇州貝哉安、來錫會同楊知事、向地方各紳董籌借忙漕、以資救濟、并先期委托武進錢球淑、函商邑紳楊翰西錢孫卿、聲明省方財政困難、遂於極點、於預借忙漕一事、已派員分赴各縣籌商、務期籌集大宗款項、以濟餉糈、雖明知地方於兵燹以後、籌款不易、惟事出萬難、斷難兼顧云云、并聞胡貝二君、定日內來錫、不識縣署將如何應付也、

▲省委籌借繭捐 徐代省長日前函委邑人鄧範春、向本邑繭捐局籌借鉅款、並函邑紳蔡兼三協助、當因蔣局長留寗未返、致未能進行、前晚蔣局長已返錫、因省方需款、急於星火、昨日至邑紳蔡兼三薛驗琳市總董錢孫卿董事高映川等處、籌商借款辦法、並定借額爲十萬元、鄧君等以絲繭捐額爲數甚微、若驟令本邑繭商借撥鉅款十萬元、頗屬費力、惟省方需款甚殷、不得不盡力籌商、當允定期召集絲繭商開會、再定籌借辦法、故於此事、已有一二把握矣、

江陰

▲縣署會議借漕 江陰知事王家鑲、昨(十三)日因省委邑人章鏞渠來澄、預借乙丑年冬漕、額定四萬元、下午三時、召集各鄉勤理員蕭佐到署、開會討論辦法、列席者菁楊等鄉沈彤陛・士紳韓治・幸崇治等十九人、由省委章鏞渠王知事陳述借漕理由畢、即開始討論、會議結果、決定認借兩萬元、本日先匯一萬元、照去年張前知事宗嶸成案、命經徵員將陸續、將各鄉應完漕米額數總數、科成米代十分之三、以一元至五元爲限、責成各鄉董員勸銷、逐撒、

鎭江

▲第四師馬隊過鎭渡江 蘇軍第四師騎兵連一連、分裝車六輛、於昨午半時許、附掛快車後、由寗來鎭、抵站下車、當由站路警所高排長、照料一切、暫住車站鐵宿一宵、一面商請縣署預備船隻、已於今早裝船、由當濟輪拖帶過江、往揚聽候調遣矣、

▲高資鄉追悼因公傷亡團丁長 高資鄉團丁長李永春、於該鄉担任保衛義務、歷有年所、前日淸晨、該鄉忽來有盜匪六人、行踪詭秘、服裝奇特、李即率團丁兩人、向前盤詰、詎匪徒凶悍異常、不受查察、即袖出手槍、向李之胸部連擊、即時殞命、該匪徒亦即逃去、茲該鄉保衛團總洪爲霖・鄉董楊漢池等、以此次李君爲桑梓捐軀、上有年高父母、下無承撤子女、死者含恨九泉、生者哭望天涯、其情甚慘、令人悲憤、特將經過事實、請求縣長優加撫恤、一面並訂期開追悼大會、俾慰李君之英魂、而爲後來之激勸、

教育消息

專電

[福州]縣小校長因欠費總辭職、(十五日下午四鐘)

[南京]鮑貴藻十五日偕視學馮策往揚州就八中校長職、(十五日下午四鐘)

要聞

●日本中學入學試驗全廢

十五日和文上海日報云、十四日全國小學教員大會議決、中學入學試驗完全廢止、

●孫傳芳復蘇國立校長不提教款

前日江蘇國立學校校長電請孫總司令、令行各屬機關、勿提教育專款、合誌本報、頃該校長等接到孫總司令復電如下、自治學院張院長東南大學蔣校長暨院校諸先生鑒、齊電悉、教育經費不准提作他用、前駐浦口之時、已有通令發表矣、知注特復、孫傳芳文、

●江蘇二師區小教研究會之第二日

江蘇二師區小學教育研究會、於十四日起、在松江開會三日、昨爲第二日、茲將情形錄下、

▲十五日上午會議情形 十五日上午九時許開會、到會者除十縣代表外、又有來賓伯黃・夏雷聲・朱春帝・三君、共到四十餘人、主席仍爲楊嘉椿、議決案件錄後、(一件)請議各縣市鄉初級小學學生升級應如何打破成格案、議決、由本會請求省廳准於天才兒科目案、主席說小學校課程、都爲人生必要之常識、所以可把各修短修期限、(一件)小學校呈報省廳手續應由會呈請規定簡章表式以重教科案、議決、由各縣交換意見自由辦理、(一件)擬請省廳通令中等學校招生時勿以文言文爲取去之標準案、議決、(一)請求教廳通令中等學校招生以文言爲標準、(二)請求第二師範招生、也出文言題、(三)在二師區各小學校注重國語教授、四、請求省立師範應注重國語教授、(一件)在盛倡國家主義教育之時代小學中間宜如何酌定方針及實施方法案、議決、推定二師附小與平湖稚德等校、從事實施、待下屆大會時報告、(一件)兒童圖書宜如何指導考查案、議決、由各團體各學校、把學生圖書考查及指導方法、報告下屆大會、(一件)英語教學標準案、結果付審查、(一件)識科教學時間應如何支配案、(一件)公民教育應如何提倡及實施案、付審查、(一件)本會逐年展覽會請以國語爲主他科爲輔案、議決、開長期研究國語會、(一件)照本會施行細則第五第六條規定應用抽籤法決定下屆開會地點及開何種成績展覽會案、議決、用抽籤法抽定奉賢縣爲下屆輪值縣、(一件)本會季刊因材料與經費關係祇出兩期應否由下次輪值之團體繼續編印案、議決付審查、(一件)此次議決各案及國語成績中之有研究價值者是否仍發表於年刊第二次年刊應由何處擔任編輯案、結果付審查、(一件)此次預算參照第二次大會預算案編定至定期出版物經費未經列入應如何斟酌之處案、結果付審查、(一件)各團體出席演講學生應如何獎勵案、議決獎品用獎憑、獎前三名爲限、(一件)本會議決各案應如何執行案、結果付審查、

▲十五日下午之集會 十五日上午續開各區代表研究會、討論各區新提案、並繼續提議第一日之二議案、下午公立第九小學、私立恒德女校松市教育會在恒德女校開歡迎各區代表會、全體攝影、並參觀七縣女師等校之刺繡成績、及縣市鄉各校之國語成績、晚間開聚餐會、加入崑山雙簧國技風琴口琴談諧等游藝、頗極一時之盛、

▲十四日之演講與表演 十四日名人演講、有前教廳長沈商耆講題爲教育與趨救、大致謂教育之有趨救、然後有秩序、有秩序然後無風潮云云、可謂切中時弊、次爲留美學業生王志莘、演講教育與經濟、大旨謂教育應提倡節儉與儲蓄等美德、庶國民經濟有充裕之希望云云、再次爲省視學夏承楓演講、因爲時間關係、遂中止演講、入晚各團童子軍舉火表演、於會場上開歡迎各縣代表會、由各校表演游藝、其節目凡二十有四、演來俱有精神、尤以縣教育會社會教育股之新劇(覺悟)爲最、惟男女觀客、場上約有萬人、擠軋傾跌、秩序不佳、至表演完畢時、已鐘鳴十二矣、

▲國語競賽詳情 十四日下午二時國語競賽者、批評員爲商務印書館編輯方叔遠・省教育會幹事沈思期、省視學夏承楓、松江縣視學倪宗伊、計與賽者高級初級代表各五人、分材料字音語調姿勢時間五項、計分結果、「高級部」第一陳新齋(上海縣一)六十八分、第二顧崇衛(松江縣一)、六十四分、第三徐金珠(金山縣一)、五十六分、第四周雨生(上海二師)、五十四分、第五顧宇清(南滙)、五十分半、「初級」第一諸尚維(上海二師)、六十四分、第二吳鴻生(松江張澤)六十一分半、第三顧乃鏞(上海縣一)五十八分半、第四陳毓中(靑浦)、四十分半、第五洪長鉞(南匯)、三十五分、中華書局、贈品與優勝學校、個人獎品、高初二級第一給寫字帖、二三四五名、各給獎狀、

▲國語成績展覽會 此次國語成績、送會者、有二師附小・上海縣三・靑浦縣・南滙縣・松江縣・崇明縣等六團體、而其最有價值者、要如二師附小及上海縣三附小兩所陳列者、都爲國語教育的實施概況、用表格表示的、並非書本上的成績、其教育國語、大概有六種要項、一・提供材料(或用設計或用教科書)、二・研究事項、教師與兒童共同討論及研究、三・練習事項、四・發表事項內分三類、五・聯絡事項(音樂科)、開學語音競賽會、六・考驗事項、用教育測驗法以考驗兒童對於教材、能否明瞭和應用、令人觀之有仿行之可能、上海縣三陳列者、亦非專尙兒童之作文、大概爲發生事項之始末記、均爲一單元之教學、使學生作有目的能應用之文字、

●蘇浙皖師小聯會常會之議事日程

蘇浙皖三省師範附屬小學校聯合會第三次常會、定於十二月三日、茲將議事日程錄下、「第一日十二月三日」上午九時至十二時、一、開會式、二、報告事項、(一)本會對外事項(理事部)、(二)本屆常會籌備經過情形(理事部)、(三)課程組(蘇尙公小學)起草體育和外國語課程綱要、(四)測驗組(東大附小)(一)小學兒童讀字最低限度、(二)體育成績標準、(三)三省小學兒童入學試分班用測驗、(四)兒童讀物的神話和物的測驗、(五)試驗教學組(蘇一女師小)、(一)在會各校新試驗結果的報告、(二)實施設計教學和道爾頓制要怎樣修正和調劑、(三)小學校施行道爾頓制應自何學年開始、(四)小學校施行道爾頓制兒童參考書應如何設法編輯、(五)小學校低能兒應如何救濟、(六)鄉村教育組(蘇三師小)師範附小急應增設農村小學部、(七)小學基金組(皖一師小)籌備小學校基金、(八)平民教育組(浙一中小)、(一)各小學校應附設平民學校、(二)本會應盡力扶助平民教育事業、(九)國語教學組(浙三中小)、(一)力行國語教學、(二)三省國語普遍法、(三)小學校應審查國語讀音(十)教師待遇組・幼稚教育組・自然組・實際教育調查組、及兒童圖書組如有報告請順次提出、下午二時至六時、三、提議事項、(一)確定我國小學教育宗旨案(浙一中小)(二)協定四學校宗旨案、(蘇尙公)(三)可否由本會建議教部請以三民主義定爲現時教育宗旨案、(蘇六師小)(四)小學教育以發展本國的國民性爲原則、本會應如何規定具體的標準大綱以便共守案(蘇四師小)、(五)編輯發揚國民性教材案(蘇五師小)、(六)關於發展國民思想的教材宜設法編入兒童歌劇案(蘇九師小)、(七)小學校施行國家主義的教育案(蘇尙公)(八)今後小學應採行自衛的國家主義案(皖二模範・皖一女師小・皖一師小・皖一模範・皖女模範)(九)小學校教師應本國際間民族經濟等之狀況階級鬪爭之趨勢使學生明瞭世界爲一體趨重於近代社會觀與世界觀之目的不應養成國家主義(狹義的)之偏見案(皖一師小)(十)怎樣應付現在小學教育上的復古潮流案(蘇一師小)(十一)三省附小應一致勵行新數學法案、(皖一師小)(十二)禁售初級小學文言教科書案(浙三中小)(十三)小學校應如何編制始便於實行學生升降內自由伸縮案(皖二模範・皖一師小・皖一女師小・皖一模範・皖女模範)(十四)小學校宜並行春秋二季始業案、(皖一女師小)(未完)

●浙省教育會調查地理材料

浙江省教育會致各縣教育會函云、敬啟者、准奉天省教育會函開、敬啟者、頃准本會會員第一高級中學校教員王謨隆函稱、編纂中國地理辭典調查地理材料事、函請本會轉請全國各省區教育會、分函各縣教育會、敬求各照附件縣邑調查表、上列項目、逐一調查、於函到後二十日內、塡寫清楚、掛號逕寄奉天第一高級中學校王謨隆收等情、查王君研究地理多年、由滬商務出版書籍、已有五六種之多、嘉惠士林、良非淺鮮、而地理辭典之編纂、歷時五載、已具規模、只待一部分各縣調查之新材料彙齊、可望出版、不僅便利教學、亦且有功文化、久仰貴會提倡教育熱心學術、英名欽佩、務祈轉函各縣教育會、速爲調查、計日寄奉、以便彙集成書、至紉公誼等由、准此、相應函奉調查表一紙、即希貴會迅予按格查塡、逕寄奉天北關第一高級中學王謨隆收爲荷、此致

●浙省第九中學忽起風潮

浙江教育廳、據省立第九中學校中學部全體學生電稱、本部主任方祖澤、品行卑污、辦事糊塗、請求令縣校長迅予更換、餘推代表面稟等情、時該校長滿家駿、適因催款晉省、亦據該校學生由一中轉到三電、滿氏聞訊、即日趕回處置云、

本埠

●閘北市議會之推廣小學教育提案

閘北市議會議員周由廑昨日提議推廣小學教育案、原文如下、按本省暫行市鄉制第五條、市鄉行政事宜一項、本市鄉之學務、包括(一)小學堂、(二)蒙養院、(三)各種補修學校、(四)圖書館及閱報社、(五)保存古蹟、(六)其他關於市鄉務及開導感化之事、是本市應辦之學務事宜甚多、而廣設小學、因市鄉制及本市情形而觀、皆爲第一急務、依國民學校令、城鎭鄉自治區可設立國民學校、依高等小學校令、縣自治區可設立高等小學校、查現行地方自治法令縣自治法第十三條、縣議會議員額、在人米滿十五萬之縣定爲十名、本市出議員六十人、即居民在二十五萬人以上、實以縣額而上之、自應設立高等小學校、是即本市應照新學制規畫完全初等教育、設立小學校、本市居民逾逾二十五萬之數、今即以二十五萬人算、而假定三與一爲成人與兒童之比、則兒童之數爲八萬三千三百人、更以其半爲學年兒童、則學年兒童之數、爲四萬一千六百人、更假定每一小學校容納學生五百人、應設小學校八十餘所、本市既有設立小學校之義務、如不設立、致令市內有失學之兒童、是貽全市市民之羞、本會既已成立、不急爲之規畫、致令本市學務不克興舉、有負市民之委託、因特提出本案、請即編入議程、共同討論、所有關於本案應行注意各點、開列於後、(一)設立小學地點及初級與高級之編制與分合、(二)規定小學經費、(三)設學務管理局、其局長由本會選任、(四)獎勵私立小學校、提案議員周由廑、副署議員陳澤璋、

●蒲淞市教育會改選職員

蒲淞市教育會、於昨日下午二時、開會改選職員、計到全體會員一百二十八人、由前任會長王同福、報告經過情形、並議決各案、宣佈大衆、旋即分選舉票、依法投票開票、結果王同福得六十一票、當選爲會長、潘緝勳得五十四票、當選爲副會長、又改選評議員十二名、計王隨照七十四票、于思顧七十四票、姚叔達七十票、金覺然六十三票、張增泰六十三票、諸修杰六十票、王懷先六十票、蔣俊雁五十九票、金世苞六十九票、楊甸林五十八票、楊友桐四十九票、趙建章四十六票、以上均當選爲評議員、由該會將改選情形、備文呈縣轉呈省廳備案、以利進行云、

●上寶平教會今日開幹事會

上寶平民教育促進會定於十一月十六日(星期一)下午四時、在博物院路靑年協會開幹事會、討論重要事項、

●省教育會今日宴全國教聯會代表

全國教育會聯合會廣東・廣西・四川・南洋・甘肅各省區代表五君抵滬、已誌昨報、茲悉省教育會袁觀瀾黃任之沈信卿三君、今日下午六時宴五代表於功德林蔬食處、陪客有王九齡胡適之朱經農等十八人、

●中華足球聯合會球隊比賽紀

中華足球聯合會、昨日舉行第四次比賽、茲將甲乙二組各隊比賽情形、分別錄後、

(一)南洋勝光華(甲組) 南洋與光華二隊、均有奪標希望、昨日自二隊在中華棒球場比賽之消息傳佈後、場中觀衆、竟達三千餘人、亦足見其盛況焉、三時二十二分、裁判員樂秀榮鷩笛一鳴、二隊前鋒、乃開始攻擊、南洋據順風之利、鼓氣而進、二十三分、中堅駱奐輪、即舉足攻門、惜過高未入、二十四分、光華左翼胡春澤、亦深入內地、傳球與中央、乃爲南洋守門員周賢言擊出、一分間、光華中鋒常小培盤球前冲、繼傳與左內鋒孫景岩、孫乃攻入一球、但斯時裁判員、謂孫已在犯越位一條、罰任意球、故勝球當作無效、不料此任意球之結果、竟由南洋右內鋒程賢、攻入一球、此後十分鐘內、光華內衛、顧福源・費毓洪、中堅任綳武、前鋒嚴紹華、曹荊川等、往來抵擋、防守堅固、蓋斯時南洋前鋒、左攻右擊、前進後冲、可謂極盡其妙、光華之不失門者、又賴守門員王鏡波、能處此危境、心不稍亂、乃得救出險球數次、至四十三分、光華前鋒、亦互相盤旋而進、勢如破竹、前後二衛之線、均已冲過、但球爲南洋守門員周賢言、從容接得、光華刁光歡常小培等、已冲至身旁、周仍安然踢出、南洋危機方過、而光華險境又臨、蓋在此一分間、南洋金慶章・徐樂、又復冲入內地、突由程賢攻入一球、嗣後十分內、雙方均奮勇爭先、各不相讓、乃成相持局勢、五十四分、光華罰十二碼球、又爲南洋戴麟經踢進、光華負三球後、進取之志益力、故球多在南洋方面、且屢有險象、但中堅駱奐輪、內衛楊崔華、蕭濟川、前衛金建滌・張錫藩、抵守得法、而守門員周賢言、尤大顯其身手、以致精練優美之光華前鋒、亦難乏機而進、上半時結果三與○之比、南洋勝、下半時南洋開球違規受罰、因而南洋門前、乃突現險狀、光華前鋒已各據要隘、環門而攻、有一次爲南洋守者朴地拍出、二次又爲守者擊出、至四時十七分、中堅駱奐輪、在人叢中、奪球而出、傳與右翼費福煦、費得球、絕塵而奔、光華內衛多失足、俄傳球至中央、戴麟經又乘勢射入一球、嗣後光華又數次前冲、卒因南洋內衛防守嚴密、每遇阻而退、而南洋程賢、又於四十二分時、攻入光華一球、斯時光華補訓頓作、力主前攻、內衛費毓洪進爲前鋒、聲勢大壯、南洋內衛、乃漸形不支、在四十五時、光華右翼奚巧生、自右入侵、舉足攻門、而常小培、刁光歡、與球同時冲入球門、光華勝一球、南洋前鋒較前益形聯絡、故在一分間、又爲左翼胡春澤、以頭頂入一球、已而至最後二分時、光華內衛不愼、又爲南洋戴麟經攻入一球、二隊比賽結果、六與二之比、南洋勝、

(二)樂群與震旦(甲組) 樂群與震旦二隊、昨在震旦球場比賽、張國勳爲裁判員、三時起賽、樂群先攻入震旦三球、後震旦亦攻入樂群三球、乃成相等局勢、未幾樂群前鋒已正在環攻震旦球門之間、忽震旦球員一人、因傷臥地、要求裁判員停賽、裁判員不允、而球遂因此入門、樂群乃勝一球、斯時場內觀衆竟入場干涉、與裁判員衝突、致比賽不克繼續舉行、遂無結果而散、至此事究應如何處理、將於今日下午六時開委員會解決之、

(三)三育勝復旦(乙組) 三育與復旦昨在中華棒球場比賽、一時半開始、上半時包鏡弟爲裁判員、下半時宋佐才爲裁判員、上半時三育大占勝利、四十分鐘內、三育朱慶雲攻入二球、林其忠石金生林安徽各一球、三育勝五球、下半時二隊各得一球、比賽結果、七與二之比、三育勝、

(四)樂群勝招商(乙組) 樂群與招商、昨定於中華足球場比賽、招商屆時缺席、自願放棄、照章樂群以一與零之比勝、

(五)江南勝甲子(乙組) 昨日甲子乙組與江南學院乙組、在南洋操場比賽、裁判員爲蔣汝舟、下午三時開始、不二分江南即被甲子攻進一球、因斯時江南右衛遲到、內部難免顧到、乃有此失、下半時、江南舍守爲攻、奮勇異常、傳球有序、十分間、突連攻進二球、後又再攻入一球、結果三與一之比、江南勝、

(六)暨南與郵政未賽(乙組) 暨南與郵政二隊、定於昨日一時在震旦球場比賽、暨南球隊至場已過時、據該隊報告、中華足球聯合會謂當日上午十時至十二時、南京兵車紛紛開下、故其時客車停開、致到場過遲、不克比賽、茲悉該會將調查眞相、如果屬實、不作棄權論、仍當改日再賽、

(七)體育場勝聖芳濟(乙組) 昨日下午三時半聖芳濟與體育場在公共體育場比賽、賁敏之爲裁判員、上半時體育場勝一球、下半時又勝二球、結果三與零之比體育場勝、

(八)浦東勝嶺南(乙組) 昨日下午三時半浦東與嶺南二隊在中華足球場比賽、宣紀良爲裁判員、二隊劇戰八十分、結果浦東以二與零之比勝嶺南、

(九)徐匯勝南方 昨日下午三時徐匯與南方在徐匯公學球場比賽、屆時南方人數不足、自願棄權、徐匯遂照章以一與零之比勝之、裁判員爲吳天聲、

(十)南中與同濟和局(乙組) 昨日下午一時三刻、南中兄弟足球隊、與同濟乙組在同濟球場比賽、裁判員李源積、上半時南中勝一球、下半時南中又獲一球、而同濟則獲二球、結果二與二比成和局、聞南中對於此次比賽、頗有不滿之處、已函告中華足球聯合會云、

●學聯會通告各校報告消息

上海學生聯合會所出之上海學生、爲記載該會所屬各校學生消息之刊物、昨特通告各學校、請每月將該校消息報告云、我們的上海學生、已經出版至四期了、在這四期中、因本會係各校聯合組織的、各校同學投稿及各校學生團體、登載甚少、這是最大缺憾、不僅遺笑他人、就是上海各校同學、彼此亦未有相當了解、現在爲補救此項缺點、特從新規定本刊內容如左、㈠政治短評、㈡學生運動文字、㈢非基督教文字、㈣各校學生會其他學生團體報告、㈤本會會務報告、㈥文藝、㈦通信、㈧照妖鏡、務望各校學生會指定一人、收集本校學生會及其他學生團體消息、每月至少向本會報告一次、各校得此通告後、須切實一行、至各同學能撥照體裁多賜大著、亦屬歡迎、再者、以後每期出版、即派專人、分送各校、各校接到後、須分發各同學、如有未接到者、以學生會及其他學生團體名義、來函索取、當即照寄、但屬個人、須附寄郵票一分、上海學生聯合會執行委員會宣傳部、十一月十四日、

魯意師摩洋行
禮拜一拍賣
遺火衣服生財

寶和洋行
禮拜三拍賣
雜貨
紅木傢私 全套銅床 織絨地毯

魯意師摩洋行
禮拜一拍賣
遺火貨

魯意師摩洋行
禮拜三拍賣
淨漬貨
鋼板 天花板 U字鐵

瑞和洋行
禮拜一拍賣
老虎毯 元淡黃 毛巾 白毛絨毯 磐石絨毯 女衣料 紗巾 藍木紗 花綢 蘋菓

魯意師摩洋行
禮拜三拍賣
頂上古玩
康熙五彩 正雍 青花 花瓶 紅

寶和洋行
禮拜一拍賣
織上地毯 木器等絨
紅木及柚木傢私 柚木新式書樓 紅木絲絨軟邊楊床 新樣留聲機 柚木大房 織羢地毯

魯意師摩洋行
禮拜三拍賣
上等住宅
紅木琴檯 絨地毯 車料器 邊油畫 鋼板洋琴

魯意師摩洋行
禮拜三拍賣
奉英工署程處諭頭等貴重產業
極其貴重產業在租界內極該頭等產業合宜於生意場中最好機會

瑞和洋行
禮拜一拍賣
住宅
留聲機器 紅木琴桌 洋琴 火爐 電鐘 石英 箱料器 義刀

魯意師摩洋行
禮拜二拍賣
打字機 洋琴

寶和洋行
禮拜二拍賣
住宅
鋼琴 紅木傢私 絨地毯 大織拉孟 磁浴缸

魯意師摩洋行
禮拜二拍賣
牛奶棚

利紀生洋行
禮拜二拍賣
雜貨
灰板紙

瑞和洋行
禮拜三拍賣
色子地達嗶嘰 花綢紗呢嘰 標嘩嘰 毛華根裏毛

陸軍第二師二二五團砲營連事啓
甲B8115

遺失莊摺
甲B8119

遺失權柄單聲明
甲B8085

華德路慶和襪廠要緊啓事
甲B8116

王鴻蓀緊要啓事
甲B8086

方單被竊
乙B2251

陳鴻興緊要啟事

馮源濟聲明
B2266

啓事
B8050

費培芝聲明
B3059

錢庚啟事
B8100

同興泰燭號啓事
乙B5522

緊要聲明

瞿翰卿（即繩武）啟事
乙B2265

聲明
戊B7140

聲明
甲B8098

股合聲明
甲B8112

南京路下關和記洋貨號受盤聲明
甲B8095

南京路下關晉和洋貨號推盤聲明

廉價新式爐子出售
甲B8027

押款
乙B2252

按摩術
甲B8093

致中和床廠
照碼六折三十天

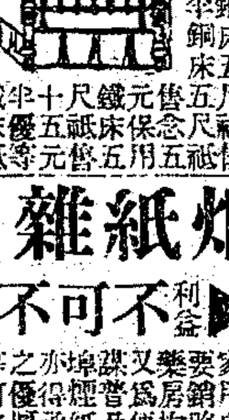

乙B3057

併轉道契
戊B7122

驅逐逆子

遺失支票聲明
甲B8118

遺失聲明
甲B8125

遺失方單聲明
乙B3036

遺失存摺作廢
B甲8101

遺失聲明
乙B3044

遺失支票聲明
乙B3029

被焚存摺聲明
乙B3072

遺失莊票
甲B3037

遺失道契聲明
CB1249

烟紙雜貨店
不可不看
戊B7070

舊書廉價
7756

橫痃下疳 送診
白濁 三天包好
橫痃丸 下疳散 白濁丸

推盤聲明
甲B8137

受盤聲明

甘維露律師代表徐氏（英秀）通告
B2684

上海公共租界會審公廨佈告
乙B2992

招尋小孩
甲B8120

招盤
甲B8124

定閘永康路房屋招租
北興安里
乙B3031

頂招屋店
甲B7932

吉屋招頂
乙B2736

街房召租
乙B2254

不取小租新建住宅招租
乙B2938

吉屋召租
丙B1990

新造住宅店面召租
乙B2174

棧地招租
甲B8097

便宜房屋出租
乙B8712

洋棧出租
乙B2630

吉屋召租生財出讓
丙B1989

佳產出讓
乙B2253

上等地皮出讓
建造住宅最宜
丙B1228

地皮貨棧出讓
丙B1227

招請典當櫃友
乙B3040

招請打樣行買辦
甲B8079

招請推銷員
乙B3015

招請古玩招攬員

欲習縮寫打字簿記者鑒
甲B8224

招請外埠經理
上海界路二號 肇豐行啓
電話北四二二九 乙B2449

詩（報館啟）
乙B2254

失業者鑒
林綿如星數名家
5030 乙B

拔毒止癢 癩疥瘡藥

日語星期班招生
甲B2268

催眠術

徵侶
甲B8067

影戲公司注意
戊B7142

現銀出押
2270

包愈筋骨痛瘋丸
痛瘋 德法 半身丸

京都天德堂
濟治梅毒門

因宜打字專科學校招生（男女）
耀華念四寸 放大 每張四元
耀華照相館

鄭福蘭堂兒科回春丹
鄭德軒 總發行 上海望平街三馬路 丸 神效 火眼
內B1977

家庭工業社
分讓除蟲菊種子
7023 戊B

程鳳生醫生秘製包愈斷根
立止遺精丸
程鳳生 德和
2108

濟生老白濁丸
專治腎虧白濁 ◎ 立止斷根不發
明遷移 遷移聲

商辦漢鎮既濟水電股份有限公司通告

根治花柳病
白濁 梅毒 橫痃 痔瘡 腎虧
專門負責

上海石路
天福綢緞局
展期八折 大減價 秖有三天了
各埠批發 以及函購 格外克己 各界早降 無任歡迎

賢母今年四十四 常向兒女說恨事 只恐小時纏了脚 現在襪也買勿着
玫瑰牌眞正尖頭女襪 能助成孝思補全缺憾
(襪底無縫價格每雙三角)
欲購此襪，祇有南京路中，盆湯衖西，國貨合作商店舖面，上海久和襪廠門市部
乙特2631

石獅不怕雨
石獅子任爾斜風怪雨、依然屹立如故、脚跟立定故也、冠生園的陳皮梅各種果子、及果汁牛肉等出品、任他市上如何仿製彩射、故依然銷路日暢、以生字老牌之出品精良、早已名馳遐邇、也盍市上冒牌外貌雖似而內容實非、茲恐顧客受欺、用特鄭重聲明、凡本公司各種出品均有生字商標及照相認眞券、尙希惠顧諸君注意爲幸
上海冠生園食品有限公司啟
乙特2388

北石路南香粉弄
物華絲織公司
物華葛
大減價
廿一天
九月十八日起

上海中國根泰和合粉廠出品
美味 眞 眞 國 產
佐 味 珍 品

外埠分銷處 北京宣外鐵廠三號 天津估衣街范店胡同 漢口蔡家巷 杭州里仁坊巷一百廿號
各大商南貨店均有經售
本埠總發行所 勞合路億鑫里四三一號 電話中央七六八七號
乙2795

上海商場
綢緞部
新到大批綢緞
花色特別新奇
大減價
念一天
陰歷九月念五日起
英租界大馬路虹廟隔壁

本埠新聞

●關於時局之本埠消息

▲徐北仍無戰事 甯訊、昨日(十五)徐北戰事依然沉寂、聯豫兩軍、按兵不動、似無急進之意、蓋北方形勢、已趨和緩、或可暫保小康、

▲徐州昨日之形勢 聯軍駐滬辦公處消息、連日徐州無戰事、奉聯二軍對峙韓莊臨城間、無甚進退、孫傳芳將移駐花園飯店、惟滬地尙未接到孫總司令由徐啓程返甯電訊、近日因津浦線戰事中止、孫或將應蘇紳擁戴、即日返甯一行、(東南社)

▲蔣雁行奉吳命赴徐勞軍 昨據軍界方面消息、漢口吳佩孚、因聯軍於七日攻下徐州、各軍將領士卒、異常勞苦、特派蔣雁行前往徐州犒勞各軍、蔣氏奉令於九日午後二時、携帶犒軍物品多件、附京漢車轉由隴海路赴徐州、(遠東社)

▲淸江浦之近狀 昨據淮紳陳君於前日(十二)日自淸江浦來滬云、馬玉仁部顧德揚旅被鄭俊彥繳械後、袁得才旅唐光福計龍章兩團亦先後遭同樣之待遇、至駐揚州之劉漢民旅長、僅餘八十餘人、業已無形潰散、馬氏亦於事先他去、殘部僅千人退駐鹽阜、至本人已不知去向云、(中國新聞社)

▲白馬殘部完全改編 據聯軍方面傳出消息、淸江浦戰事結束後、馬玉仁確於十日離淸、所部由陳調元派旅長劉鳳圖前往改編、至海州白寶山部戰後亦散潰大半、由蘇軍鄭俊彥派員收編、白寶山應孫傳芳電召、於十一日赴徐州、聞白將暫留徐州云、(東南社)

▲陳調元主持淮海軍政 聯軍方面傳出消息、孫傳芳因淮海奉軍退出後、白馬殘部肆擾江北各縣、迭據各屬呈控、特電蘇軍總司令陳調元移駐揚州、會同鄭俊彥趕辦淸鄉、聞孫已與陳商洽、淮海各屬軍政、統交陳氏主持、故陳調元特讓出南京、鎭守江北云、(東南社)

▲孫傳芳回甯說 孫傳芳當前方戰事吃緊之際、突有回甯消息、頗爲一般人所注意、茲探其確實消息、回甯原因、共有三種、㈠前方戰事、自奉軍退出徐州以後、豫軍似有某項之動作、如再進展、則戰綫延長、殊非軍事上之利、因之固守防線、以待將來、戰事既然停頓、則不得不急於回甯、料理其他手續、㈡奉軍於退却以後、主要兵力、不集於津浦線上、而迂迴海州小道、由張南下、直擣淸江、雖然失敗、其避實攻虛利用白馬弱點之處、不爲無見、爲變更進展之計畫、不得不反奉軍之道而行之、將來戰幕重開、即由淮海取道魯省之日照縣北上、爲謀達此種之目的計、不得不回甯坐鎭、籌討軍實、收集淮海健兒、以爲前驅、㈢江蘇督辦省長等問題、久懸未決、當此庶政待舉之際、尤不能無相當之人、回甯以後、擬先就督辦、後兼省長、惟省長問題、有無變更、尙待證實、所聞如是、姑誌之、(中國新聞社)

▲齊燮元調停蘇軍難 昨據聯軍副司令齊燮元駐滬方面消息、齊燮元恐鄭俊彥與馬玉仁白寶山誤會、曾派王文幹調解、茲據王氏在揚州電告、淮海方面、已有變化、日內即將返滬云、(中國新聞社)

▲張馮妥協條件 奉國兩軍連日在三河通州一帶、積極佈防、幾有一觸即發之勢、經人從中奔走和議、幷已擬就條件數條、託吳光新向雙方接洽、聞奉方已表示滿意、惟馮之態度、仍難捉摸、茲探得該條件大意如下、㈠奉軍讓出保大、京漢路全綫歸國民軍、㈡山西地盤、歸國民軍支配、㈢國民軍由海道輸入軍用品、無論何時、奉軍不得阻礙、㈣京畿一帶、雙方均不駐兵、㈤津浦路全綫歸奉軍、㈥長江下游爲奉軍發展地、上游爲國民軍發展地、㈦中央政權、奉國各半、㈧財政收入、奉國平均分配、(遠東社)

▲京畿兩軍撤退完竣 本埠政界某機關昨晨接京電云、京畿馮軍、十三日起撤退完淨、三河廊房楊村一帶之奉軍、亦向天津撤退、張學良吳光新等在京商議奉軍防線範圍、北京現無奉軍國軍、政界中因京津局勢緩和、漸抱樂觀、(東南社)

▲京漢北段奉軍取守勢 昨據本埠軍界消息、謂在京漢路北段之奉軍、因豫軍已分六路出發、故於十二日將京漢路磁州以北之鐵橋及電線軌道等、拆壞多處、總計在京漢路北段之奉軍、完全係李景林所部、自拆去軌道後、即集中石家莊以上、以石家莊爲第一防線、保定爲第二防線、此路奉軍因京方正在調解、故取守勢、(遠東社)

▲領到漢廠大批軍械 聯軍司令孫傳芳、以所部聯軍、攻下徐州後、軍用品已見缺乏、特於日前派員趕赴漢口、在漢陽兵工廠領取步槍三千枝、子彈三十萬發、過山砲子彈五十箱、現已由漢運到南京、轉運徐州應用、

▲日報之時局觀 中國新聞社譯上海日報云、馮玉祥聲明和平後、即令所部退至南口、於十一二日間集中該處已畢、國民軍之集中南口、表面上示以平和、而作戰計畫言、對於奉軍多極有利益之佈置、又李景林有入魯之說、乃係謠言、孫維峻亦未至徐、魯省奉軍、仍駐韓莊以上、韓莊仍由奉軍維持、豫軍集中歸德進兵魯境之說、亦係謠言、徐州之五省代表會議、現正準備、各代表陸續集合、聯軍由徐州進兵山東與否、現尙未定、似將依五省代表會議之結果而定、白寶山現亦在徐、南方之戰線全歸平靜、北方亦暫保小康云、

▲馬聯甲赴漢 昨據本埠政界消息、前皖督馬聯甲氏、因有要公、須赴漢請示吳佩孚、耆馬十一日由蕪湖乘瑞和輪船抵漢、

▲宋雪琴赴甯 聯軍駐滬辦公處處長宋雪琴、因滬上有多種問題待商、於昨早乘車赴甯、約今晚可以返滬、

●蘇紳電慰徐省長

蘇紳昨電徐代省長云、南京徐代省長鑒、捧誦宣言、彌懷勞藎、蘇事現雖粗定、非公求退之時、尙祈顧念桑梓、勉維現狀、黃以霖張一麐沈恩孚馬士杰袁希濤黃炎培史量才陳陶遺咸、

●催交常甯問題已解決

▲江政卿已回警廳辦公

淞滬警察廳江代廳長政卿、日前奉聯軍總司令孫電、趕將前擔保之常芝英・甯凱臣・二人、於六小時內交出、否則惟江是問、江代廳長奉電後、明知一時無從尋交、當即挽商界某某等要人、設法調停、昨聞已與戒嚴司令嚴春陽商有頭緒、仍根據前議、以五萬元現欵擔保常甯、業已措欵有着、一俟交案、江代廳長即可回廳視事、據另一消息、五萬元之欵、昨已繳訖、江代廳長已回復自由云、

淞滬警察廳長江政卿、頃已回廳辦事、當即召集各外區巡官到廳會議、以現在戒嚴時期、地方防務爲重、以後對於防護事宜、應各照常竭力進行、不得稍有疏懈、每夜當振刷精神、督率長警、注意巡察、以免奸徒乘機潛入、是爲至要云云、

●第三軍李俊義部昨日分批開滬

聯軍總司令孫傳芳特遣第三軍南下、分駐浙滬、曾經前晚次第回滬、即經轉車赴杭、已紀昨報、茲悉前晚十一時零七分、由麥根路開出之第三列車、(掛車二十一輛)計載三師三旅五團李俊義部係赴松江駐防、(昨誤開赴閘口)昨晨(十五)八時至十時間續到三列車抵滬、第一列掛車三十五輛、計載三旅六團劉士林部第一營全部暨機關槍大砲八尊、並三旅五團馬寶恒部砲兵一營兩連、於上午十時四十二分、由麥站開出、駛抵新龍華站、以半赴南站下車、半赴松江駐紮、第二列掛車二十八輛、內載六團二三兩營、於正午十二時四十五分開赴嘉興、第三列掛車二十輛、載六團砲兵一連大砲兩尊機關槍一連騎兵一連戰馬十餘匹、於下午兩時十五分、亦赴嘉興、統計前昨兩日、共開六列車回甬、共載各部隊伍約計六千餘人、聞今日尙有第六混成旅南下、分兩列車運滬、

●李俊義奔走松滬

聯軍前敵司令二師三旅旅長李俊義、前日由前線率隊南歸、於前晚抵滬、旋即往訪嚴春陽司令、接洽一切、旋於昨晨(十五)二時、經由北站、乘坐專車、前赴松江、布置一切、當晚即乘原專車返滬、風塵僕僕、昨晚又命路局備車、訂於今晨七時、復行赴松公幹、

●虞洽卿昨日謁晤嚴春陽

上海總商會會長虞洽卿君、昨日(十五日)因閩浙軍來滬、恐於商業有關、特赴戒嚴司令部與嚴春陽司令接洽、詢其是否常駐在滬、據嚴君云、此項軍隊、不日即須開回浙江、斷不在滬久駐、乃即興辭而出、

●滬杭路兩次貨車暫停兩天

昨日(十五)滬杭路因輸運聯軍回浙、致機車不敷支配、當將昨日開杭之第二十二二十四兩號日貨車、及下行之第三十號夜貨車、概行停駛一天、聞今日該路下行日夜貨物車、除二十二號續停一天外、其餘一律開行、又昨日下午三時三十五分開禾之第十號區間車、以機車缺乏、延至晚間七時、始得開出、

●浦徐通車訊

津浦路局、昨有電至滬甯路局云、本路自十四號起、每日開行浦口至徐州客車一次、惟因車輛缺乏、未能來往同開、

●特別戒嚴之昨訊

▲華界前晚起防務加嚴 邇來滬地又多謠言、人心不無疑惑、現經淞滬戒嚴司令部面諭江代警廳長及保衛團聯總等、每晚戒嚴時間之防護事宜、應更嚴厲查察、凡華租交界各處要口、如遇有職業之正當商人、准予通行外、其有形跡可疑者切宜注意、以免奸徒乘隙入內、是爲至要等因、以故前晚爲始、佈防又稱緊張、

又訊、淞滬警察廳游巡第一隊隊長陳顯猷、近以本埠奉令戒嚴、自應加緊巡邏、而十六舖以南外灘各碼頭以及民國路之小東門至新北門一帶、最爲重要、茲於前夜爲始、自夜間八時至五時爲止、率領長警二十四名、分往各處巡邏四次、以防匪類擾害地方治安、並在十六舖橋舊址小東門新開河等處、一律加站雙崗、遇有行人經過、於深夜十二時後、應向查驗通行證、以杜奸宄潛伏、混入華界、滋生禍患、

▲警察防務之嚴緊 昨據警務機關方面消息、淞滬區域、自宣佈戒嚴以來、防務倍形緊要、江代廳長以警察職司捍衛、消弭隱患、責有攸歸、故連日秉承戒嚴司令意旨、召集內外部職員、妥籌防範之策、凡華洋交界輪埠車站、均派有官警員探、認眞梭巡、其游巡騎巡各隊、幷飭會同各區分班查哨、復以警察與保衛團聯合、裨益地方、諭飭所屬隨時互相協助、以資妥密、江代廳長駐所督飭、勞瘁不辭、每晚親赴各區抽查、以考官警之勤惰、其內部上級職員、如督察長・科長・等、亦經奉派分頭稽查、藉補耳目之不及、江代廳長以身膺地方重任、在職一日、必當盡一日之心、外間所傳因事辭職、及印信交與總務科等說、均非事實、

▲熊所長通令嚴防 上海縣警察所所長熊育衡、以縣屬轄境遼闊、自江浙戰事發生後、每經一次之戰役、必多流落潰兵、因此近來鄉間時有盜竊之事、民難安枕、現値戒嚴期內、誠恐潰兵潛匿鄉間、乘間竊發、昨特令所屬各分所所長督率警探、嚴密巡查、以靖匪踪而安地方云、

▲江蘇銀行函請發給通行證 總商會接江蘇銀行來函云、近日時局不靖、華界區域、業經宣布戒嚴、惟敝行係省立銀行、公務較繁、所有行員、恒不能提早歸寓、又大半居住華界、一至戒嚴時間、交通深感不便、昨經開具名單、函請戒嚴司令部發給通行證、以便往來、茲准復函、所請行員通行證、請由總商會代領彙發可也等由、准此、相應開單函請貴會查照、迅賜轉請司令部按單發給通行證十八紙、以便應用、一俟奉令解嚴、仍由敝行繳奉彙報繳銷、實級公誼、

●嚴司令將察勘各要塞

淞滬戒嚴司令嚴春陽、迭據各方密報、奉艦仍時有向各要塞窺探、以圖乘虛襲擊、嚴司令據報後、曾知照各要塞司令、愼密防範在案、茲嚴司令爲周密起見、擬親至各要塞察勘一週云、

●領事團反對夜航禁令

▲各國輪船照常行駛

海軍總司令楊樹莊、前因吳淞戒嚴、曾通告中外各輪船公司及江海關、一應船隻、夜間一概不准在吳淞砲台前行駛、昨各國領事團以此事影響各國商船航行、特提出抗議、正式函請楊司令撤消此項禁令、現各國輪船、仍照常行駛、

●各保衛團消息

▲總商會保衛團點名 保管兵工廠保衛團、原由團長江政卿督轄、自江代警廳長後、委該團張玉亭代理團長職務、經總商會核准、交替之初、外傳該團團員並不足額、因由總商會特委總務主任徐可陞・孫籌成・兩君、於昨日前往點名、當由張玉亭陪同接見、立飭各隊齊集、徐孫按照點名冊點名、結果、除因病請假一人外、總額三百名、並不缺少、徐孫兩君已備文報告、

▲閘北保衛團之訓令 上寶兩縣閘北保衛團、昨訓令各支團文云、「爲令催事、案查本團前因地方多故、各支團團員對於緊急集合一層、往往出發需時、設有警報、何以應援、本團總爲迅速集合起見、曾於十月三十日通令各支團、於緊急集合方法、應即詳加設備、於文到三日內、將迅速集合方法具文呈報、聽候召集在案、迄今半月、未據呈報、殊嫌疏忽、事關緊要、合再令催、仰該支團查照前令、迅將迅速集合方法、剋日備文呈報、毋再延誤、是爲至要、切切此令」、

▲龍華鎭保衛團之防範 龍華鎭保衛團團長吳如圭、以該處地勢衝要、誠恐匪徒混入、有礙治安、故除日夜出防外、並派便衣團丁、分赴鄉村及茶館酒肆偵查、入晚十時、有巡邏隊備帶手槍及警笛、輪班梭巡、遇有形跡可疑者、詳加盤問、以資防衛、而維公安、

▲董家渡保衛團之通令 董家渡天主堂保衛團第一支隊團總朱少沂、昨爲防務重要、通令各團員文云、爲通令事、照得地方不靖、時局嚴重、本團職責所在、自即日起、凡我團員、一律准時到團、武裝辦事、不得無故請假、致誤要公、如遇特別事故、實係不克服務、須將服裝一併繳還、俾便補充、以重防務、切切、此令、團總朱少沂、又該隊總隊長發出公告文云、爲公告事、本隊現已將防守時間定爲每晚七時起至十一時止、一日一班、輪流替換、以均勞逸、駐防人數、每日爲十人輪値、時間仍照舊、均自星期一起實行、仰各遵照、此佈、總隊長高子雲

▲滬南縣組保衛團 時局緊張、防務重要、滬南董家渡天主堂保衛團、自滬南東區商業聯合會組設之保衛團附入在該團爲第一支隊後、成績頗佳、各路商界均擬紛紛組設保衛團、藉以自衛、聞該團除第一支隊(即東區組設)早已成立外、其第二支隊爲中華路新開河麵粉交易所組設、第三支隊爲侯家浜珠寶業所組設、第四隊爲局門路(即南鐵廠一帶商號)所組設、惟中城商業聯合會所組之保衛團、擬附入東區之第一支隊、名爲第一支隊第一分隊、日來紛紛接洽、大約不日均可成立、

●北車站昨日斬決李幼亭

▲犯冒充聯軍偵探敲詐良民罪

▲押解行刑之情形 徽州人李幼亭因冒充聯軍總司令部偵探、在閘北一帶敲詐良懦、經淞滬戒嚴司令部訪悉、飭令偵探、將李拿獲、訊實判處死刑、於昨日下午三點十五分鐘、由嚴春陽司令、諭將李提出、驗明正身、飭即綁縛、派武官騎馬、率領兵士、押赴滬甯火車站票房西首空地上、喝令將李犯跪地、着即行刑斬決、至四時、由地保報堂給棺收殮、首級則用紅布包裹、裝入木籠、帶往犯事地方示衆、一說仍納入棺內、

聯合通信社云、安徽人李幼亭、冒充浙軍憲兵稽查員及浙軍憲兵第一連四排副班長、印用是項名片、在外招搖敲詐、日前敲得江北人陳某三十元、事爲淞滬戒嚴司令部偵探員周得發偵悉、查明冒充、遂將李犯逮捕、經司令部訊明供認不諱、判處斬決、即於昨日午後三時、驗明正身、由警察派騎巡四名、閘北保衛團派馬巡十二名、並陸軍一大排、押赴北火車站西柵外停車場處斬示衆、自共和路司令部起、沿途經過大統路・新民路・至車站、均由警察保衛團雙崗臨時警備、阻絕通行、該犯乘人力車、上身赤膊、着元色褲、於將到法場時、大呼「好・好・好・此地人多、就在此地動手、讓大家看看」等語、神色自若、俯頸受刑、觀者約數千人、

國聞通信社云、冒充軍官之李幼亭、前經戒嚴司令部偵探周少舫緝獲、當押解至南京憲兵司令部、昨由甯轉押至滬、即由戒嚴司令部宣布將李幼亭在滬甯北站就地斬決、以正法紀、而懲奸宄、監斬官爲司令部副官長趙金生及軍法處長、昨日下午三時、由司令部押赴北車站時、沿路交通、由警察保衛團宣告斷絕、

▲戒嚴司令之布告 爲布告事、案查本司令自奉令駐滬以來、對於部曲從嚴約束、毋許稍有越軌行爲、即本部員役、亦一再申誥、靡不謹守軍紀、乃訪聞安徽人李幼亭、胆敢冒充聯軍總司令部偵探、在外招搖、藉端敲詐、殊屬不法已極、即將李幼亭一名拿獲到部、訊據供認前情不諱、似此毀壞聯軍名譽、陷害安分民民、際此戒嚴期內、不容稍從寬縱、應即以軍法從事、用昭炯戒、除呈報聯軍總司令外、爲此佈告、仰各周知、此佈、民國十四年十一月十五日嚴春陽、

▲憲兵司令之公函 憲兵司令部致戒嚴司令部函云、前據敝營第六連連長文克勛呈稱、有本營第一連憲兵李幼亭、在滬自稱總司令部偵探、不知是否屬實、當查該李幼亭係敝營第一連逃兵、曾經呈請督帥通緝有案、即覆令速行拿送前來、頃據復該連長呈稱、前奉鈞令、以本營第一連業經潛逃憲兵李幼亭、假借憲兵名義、在滬冒充偵探、飭即日拿獲解營究辦、等因奉此、當飭各士兵認眞緝捕究辦、茲於本月十二日下午三點鐘、經戒嚴司令部偵探周少舫、在上海英租界新閘橋將該李幼亭緝獲、解送戒嚴司令部、連長當即備文派兵至戒嚴司令部將該李幼亭提解來連、經連長審問詳確、據獲冒充憲兵並聯軍總司令部偵探名片五紙、臂章一個、蓋聯軍上海北站運輸司令部戳記之信封一個、(查與現在上海北站運輸司令部戳記不符、)聞前曾藉此信、向民人陳芝成詐得洋二千元、並查悉前由李幼亭報告、職內連獲紅丸犯潘連生一案、實係該李幼亭串同劉關保栽贓陷害、現劉關保已被戒嚴司令部軍法處押禁、理合將該犯李幼亭連同名片臂章信封等物、一併備文呈請鑒核等情、茲復訊據供稱、冒充敝營班長兼總司令部偵探幷詐詐陳芝成陷害潘連生各等情不諱、查値此戒嚴期內、該犯李幼亭竟敢冒充官長、敲詐民財、實屬胆大惡極、若不就地處以極刑、恐不足以靖地方而儆奸宄、除呈報聯軍總司令幷飭知第六連外、相應備函將該犯李幼亭連同證物仍送貴部嚴辦、幷希將辦理情形見復是荷、附證物臂章一個、名片十餘張、信封六個、銀錶一副、假金戒指一個、大洋七元、小洋二角、銅元六枚、名片上書李幼亭丹一、皖北浙江督辦公署憲兵營第一連四班副班長聯軍總司令部偵探字樣、

●市議會昨日選舉總董董事

昨日爲上海議事會定期選舉市公所總董董事及半數名譽董事之期、市議員之到會者二十九人、續到二人、共三十一人、縣知事委教育科科長錢紳彝到會監視、二時許振鈴開會、由議長沈恩孚主席、報告開會宗旨、略謂、市董事會總董李鍾珏、應於民國十五年二月任滿、照章應於任滿三個月前選舉、董事楊逸顧履桂沈惟賢三人、應於十五年二月任滿、照章應於任滿三個月前選舉、名譽董事、沈錫圭・陸文麓王震姚曾綬朱得傳・李顯謨六人、應於十五年二月任滿、照章應於任滿三個月前選舉、林礽・淸凌紀椿王燮功張在新嚴兆濂王樹功六人、本屆應行留任等語、報告畢、當推定投票監察管理員陸伯鴻・吳叔田・郭建侯・朱燮臣等四人、即散發選舉票、照章用單記名法投票選舉、第一次投票選舉總董一人、共發二十九票、結果、李鍾珏得二十九票當選爲總董、第二次投票選舉董事三人、結果、楊逸得三十票顧履桂得二十九票沈惟賢得二十八票當選爲董事、第三次投票選舉半數名譽董事六人、結果、陸文麓得二十九票王震得二十八票姚曾綬得二十七票朱得傳得二十五票李顯謨得二十四票沈錫圭得二十五票當選爲名譽董事、因議員到會先後有先行退席者、故投票數稍有差次、迨選舉散會、已五時矣、

●閘北市議會展期十日

閘北市議會屢次開會、均以未足法定人數、未能成會、而冬季會期、已屆期滿、茲由議長徐春榮、依法展限十日、定於十六日召集會議、通告如下、謹啓者、本屆常會、按照本省暫行市鄉制第四十條之規定、每會期以十五日爲限、限滿議未竣者、得由議長宣示、展限十日以內等因、查本屆冬季常會、自十一月一日開會日起至十五日會期業已限滿、尙有要案議未竣者甚多、自應遵照定章、宣示展限至二十五日爲止、茲定於本月十六日下午四時半、在慈善團外大廳開會、屆期務乞撥冗准時蒞會、不勝企禱、附開是日議事日程、規定議事細則起草員報告案、徐又函各議員云、敬啓者、本會成立以來、荏苒數月、未舉一事、此次幸諸公熱心地方、議董兩會、始得完成無缺、第開會至今、除三次選舉會外、迭次流會、議事規則、亦未通過、其他各議員所提重要議案、更無從提出、我閘北自治、甫經恢復、即陷入停頓狀態、將何以對我地方父老、現常會會期、業已終了、依然尙可展長十日、若再因循蹉跎、同人天職何在、敬懇執事以

PRATT'S MOTOR SPIRITS
●如用● 汽車牌汽油 開駛極爲容易
美孚行啓 (5)

大贈送

敝公司販售各國珍貴首飾、色色精美、價廉物美、特以照本推銷出售、並贈送金表鑽戒
1 金鑲鑽石……翡翠……珍珠……寶石……戒 每只收工本三角
2 金鑲鑽石……翡翠……珍珠……寶石……耳圈 每付收工本六角
3 金鑲德國電光鑽戒 每只收成本一元
4 金鑲德國電光鑽耳圈 每付收成本一元五角
5 純金珍寶王后手鐲 每付收成本一元五角
6 翡翠鑽石金鑲細巧玲瓏手鐲 每只收成本二元
7 翡翠髮夾金鑲挖耳 每只收成本八角
8 鑽石電光 每只收成本六角
9 眞金各國手表 每只收成本四元
10 翼金各貨 每只收成本三元
上列各貨滿洋一元者加贈蛋形電光鑽戒一只、滿十元者加贈價値一元之瑞士手表一只、多購多贈
外埠函購寄費加一、郵票代現、足通用
上海四馬路迎春坊北首 大新街
特別裝置原班回件
申達公司啓 乙特2238

南京路先施公司內進
浴德池 盆湯 浴塘
工竣開幕 奉贈游券
衛生之道洗滌爲先、本公司特再加改良、不遺餘力、凡持有先施樂園電梯券、由南京路浙江路到游藝場浴德池三樓浴身、各堂並送樂園電梯券、以便顧客上下、價目與大例外克己
乙2263

太平洋車行

製造包車 堅固耐用
價廉物美 保用三年
開設法界 八仙橋東
電話中央 五九七七
4482

懸賞緝拿 許韡人

本行行員許韡人攜款潛逃、除報官嚴緝外、特行登報懸賞、如有人知風報信因而拿獲者、賞洋四千元、該許韡人紹興縣籍、年三十三歲、中等身材、面帶黃色、在滬多年、言語略帶紹興口音、如有知其下落、報信者賞洋二千元、可向各地中國銀行接洽、合併聲明
上海中國銀行啓
6916甲特

程德全鳴謝

含弟德園身素弱、染病累年、醫藥無效、束手、後聞友人談及大世界西藏路口振森板木號樓上弘仁醫院余老先生鍼灸精醫理、深得奧妙、并善治虛癆傷、含弟到院診治、所患遂除、洵不愧名醫也、公年近八旬、望如四十許人、步履康健、自醫醫人、可知矣、特登報鳴謝、以當介紹、凡患內外病者、幸勿交臂失之、電話中央四三一三二

上海三洋涇橋 元泰 綢緞 呢絨 洋貨 九月初十起 大減價 念一天 電話中央二四五八 (1180)

遠東飯店謹告各界注意

敝店不尚虛誆、是以開幕迄今、報章殊不多見、實則名實相符、故承各界諸君之贊賞、然仝人等豈敢自足、更亦力求改良、添聘超等廚司、中西大菜、房間從新粉刷、房金菜價、亦經核減、物美價廉、俾凡娛樂便利之事、無不羅致、請一嘗試、方知言之不謬也、茲將所有特點簡列於後、
(一)電話 房間不論大小、每間裝有電話、每日通用四次之內、一概不另取費、(四次以外照德力風公司章程收費)
(二)電燈 每房裝置新式護目燈泡、光耀如同白晝、賓客自行携來調換大號電泡、(以一百支光爲限)不另取費
(三)沐浴 中上房間、房金以四元以上、均有洋磁浴室、器具齊備、即公共浴室、亦清潔無比、洗澡隨意、概不取費
(四)消遣 除閱報打彈子外、備有三五知友、手談雀戰、不論鐘點、每日一元、(包月房間每天五角)電燈爐面、均不取費
(五)贈品 自九月初一日起十月三十日止、按房金大小結賬時特贈優待品、藉答光顧諸君之雅誼、(惟優待證在贈品期內一律照優待券第三條辦理)
內一律照優待、餘如本飯店之佈置、適意幽雅、宜人酷暑、精電扇如入清涼世界、寒冬汽爐、洽比谷回春、樓有電梯、可代步勞、使喚電鈴、通消息、兩座大廳、可供喜慶之用、餐室可作宴會之所、頭等男女理髮所、均備精良、凡有利便於旅客、無微不致、炙人口、冊備杆背選精良、茲將中西菜部另闢蹊徑、擴充營業、隨意小酌、均所歡迎、

贈送樣品券
眞金胸爪鑲愛克司光鑽戒 每只減售十二元
眞金雙面可用一字一花轉翻戒 每只減售五元
眞金鑲八克拉電光鑽石戒 每只減售五元
眞金嵌花愛司戒、櫻桃戒 每只減售三元
眞金嵌花鷄心戒、美綠戒 每只減售三元
眞金鑲玫瑰紅寶戒、月華寶戒 每只減售三元
眞金鑲俄國變石戒、翡翠文艷戒 每只減售三角
金鑲紅綠寶石面翡翠宕耳圈 每副減售六角
將此券剪下、附大洋一元、寫明詳細住址、當寄奉值價四元之一只眞金鑲三克拉西蘭石鑽戒一只、寄發九分、無券照定價計算、
外埠[illegible]件、九分郵票代洋適用、信到原班保險寄來、上海三馬路四川路西首九號祥房二樓
正昌洋行

制育良友
又化日新、頓悟繁產爲人生之累、敝行爲供時世之要、求良友運銷、哈德其功、制育良友藥一樞、打價一元、每
節制生育、大受社會歡迎、凡經購用、莫不贊許其功效、之穩妥、外用之簡便、近紀念前制育之聖品也、每盒十二打價十元、郵費不加、經售處上海吉祥街福華大藥房(四三〇〇號)

男子癆病醫社
儒醫劉慶園送藥送診處廣告

鄙人以愛兒順園、愛弟紫園、皆患癆病、症起咳嗽、日久吐血、徧請名醫調治、卒皆罔效、亡後以友愛之情、憂憤成疾、沾染此病、歷年間者月餘、竊嘗自思癆病一症、究竟因何而起、調治因何毫無效驗、百索不解、如是取閱治療各書、研究癆病之起源及施治之方法、乃悉今時醫士不遵古道用藥、且各師其師、派別因而不一、各揚彼短、制善無從、因自得咳嗽病、症如紫園、徧請名醫調治、服藥無效、日見瘦弱、勢已成癆、越半年吐痰帶血、至此症象垂危、如是姑取治癆方術、參酌損益、以小劑進飲、似覺少舒、再進二三劑而咳大減、十劑而血止、念劑而病竟霍然矣、如是乃悉愛兒愛弟皆死於今時醫家不攷經方、不究病狀、不負責任之所誤、鄙如是乃知醫士對於癆病一科、有繫人生死之樞、故悉心研究六載於茲、識得其奧、特製專治癆病吐血各藥、敬謹施送、凡患癆病服此藥而獲愈者、不可以數計矣、今本諸惻憫之懷、特設診察處、如見藥力有所能及者、廣爲施送、以利病家、非敢沽而好施、實欲發揚中國古道之醫術、俾患癆病者得免於危亡、藉此表示鄙意、非圖私利者也、
不取分文 診察處 新世界西靜安寺路西首一弄和里即馬霍路西首一千九百十四號
男子癆病醫社 中科製藥廠 謹啓 夏曆九月廿日開診

地方爲重、在此展長期內、逐日到會、共商要案、俾自治精神、發揚光大、自治事業、一日千里、奢榮等忝長議席、與有榮焉、懇切奉達、諸祈察照、不勝企禱、此致、

市議會覆商總聯會函

▲請代解釋公益捐

上海各路商界總聯合會前提議對於南市徵收公益捐事、議決函請上海市議會市公所解釋、茲接上海市議會覆函云、逕啓者、接讀台函內稱、茲據滬南六路商界聯合會議董樂樹滋君提議、南市增加公益捐、商力不勝、請予設法、要求減免等情到會、查年來商業衰頹、生活困難、不勝負擔、自屬實情、而公益捐既爲市政經費之用、在圖謀市政發展起見、亦不能不於稅收方面、稍裕來源、惟是徵收欵額、似不能驟增數倍、而增收理由、亦期於家喻戶曉、庶幾推行以漸、市民與市政當局、收指臂之效、無扞格之虞、爲特函達貴會、將此次增捐理由、賜予解釋、一面設法公佈預算決算、至增收之欵、亦盼逐漸遞加、公平待遇、是爲至禱等因、准此、查南市公益稅、係前城議事會議決、按有照房租徵收稅額、居家百分之五、舖戶百分之七、歷經按章徵收在案、現在並不由市議會議決增加、不過華界城內南市、日漸繁盛、新戶數皆照章、舊戶多有未經照章徵足者、近由董事會依照從前議決定章、通告居戶從事整理耳、至歷屆預算決算、亦向來依市鄉制第九十七條規定、由市董事會移交、市議事會議決公布、爲特備函奉復、以明眞相、附上十三年度本市決算、及十四年度預算各一冊、至請察收、並希代爲解釋爲荷、上海市議事會謹啓、

救護消息併誌

▲靈寶紅會來電 中國紅十字會總辦事處、昨接靈寶分會來電云、徐州發生戰禍、分會組織職員十五名、救護隊四十名、預備諫日出發、請分電雙方軍事長官保護、並希將免費電照、迅速寄來爲荷、靈寶分會叩寒、該辦事處當即電復云、靈寶紅十字分會鑒、電悉、雙方軍事長官、早經電請保護矣、免費電照、通函另寄、總辦事處删、

▲宿縣紅會來函 中國紅十字總辦事處昨接宿縣分會來函云、(上略)此次聯軍與奉軍旬日大戰、均在宿縣境內、前次分會向南出發、所有救護掩埋、實在情形、業經呈報在案、縣北戰事、尤爲劇烈、茲於十一月一日黎明、第一隊救護隊長趙良璧、副隊長張秉釗、率隊役二十名、掩埋隊長李景堂、率隊役三十名、醫務長任冠五、醫生任玉杰·劉漢三·齊戟三·李濟柔、庶務長胡壽山·等、向東北出發、本日下午第二隊救護隊長任梅村、副隊長柏運生率隊役十六名、掩埋隊長王永清、率隊二十四名、醫務長蔡黎堂、庶務長李紹成等、率員向正北出發、第三隊經歷單莊·王家場·萬渡口·順河集·黃家嘴·王家寨·鶴山集·等處、救出傷兵三百六十八名、掩埋亡兵二百四十七名、第二隊經歷九空橋·苻離集·黃山頭·丁家寨·褚莊·雖山舖等處、救出傷兵二百八十三名、掩埋亡兵二百五十七名、戰地居民逃避不及、爲流彈所中者、兩隊共救治四十一名、至於傷兵、除即時治愈不計外、共載送四百九十五名於城內醫院、分會原有醫院、不敷容納、復就近分設臨時醫院三處、所有傷兵、一概安置妥貼、惟斷臂折足、觸目傷心、慘痛情狀、不忍縷述、現兩隊均在夾溝集專人具報前來、總計院內醫藥給養、日需二百元、兩隊出發經費、日需六十元餘、分會財力薄弱、萬難支持、務乞鈞會慨施宏慈、一視同仁、設法補助、以濟眉急、仰懇迅賜電示、以便遵循、不勝翹企待命之至、宿縣紅十字分會會長、陳濤啓、副會長張鶴迪、叩蒸、

▲又該會呈報文云、爲呈報事、竊維時局不靖、南北又起兵端、慘目傷心、莫此爲甚、分會自應照章進行、以資救護、業經三次電呈在案、查從前所駐之東門城樓呂祖閣地方、窄狹不敷應用、特遷居於大河南街之劉公祠、取其房屋寬敞、可以多容傷兵、恐醫生不敷、除原有之蔡黎堂·任傳倫·齊戟三·蔡崇山外、又臨時聘請西醫王園賓·劉漢三·李濟柔·鄭思友·相助爲理、惟藥品舊存無多、當此戰事倉皇、交通不便、無從採辦、特又商請福音堂之民愛醫院幫同辦理、醫則由該院自盡義務、藥則由分會擔任藥資、業於十一月一日由分會派遣醫隊救護隊出發前線、就地救護、在西寺坡救傷兵一百十五名、掩埋死亡一百十一名、花莊救出傷兵七十五名、掩埋死亡一百三十五名、在薛家湖救出傷兵九十三名、掩埋死亡一百十七名、三處總共救出傷兵三百六十三名、其餘來會就診者、每日約有三四百名、大有應接不暇之勢、惟是分會經濟困難、籌措頗不容易、旬日來得以勉強支持者、無非賴新舊會員解囊傾助之力耳、現在僅由縣署財政局撥來銀幣一百二十元、杯水車薪、無濟於事、刻下奉軍北退、救護隊又於今晨出發新集灰古堆黃山頭一帶救護、其數目若干、當續具報告、所有分會籌備各節並救濟傷亡數目、以及籌欵爲難情形、理合具文呈報云云、下署正副會長名、係十一月六日發、

▲世界紅卍字會消息 日界世界紅卍字會資遣第一批難民一百餘人、過滬附輪北上、已誌前報、該會十三日午後又資遣第二批難民二百八十餘人、乘輪回籍、並派有交際劉道晟·李世原·張潔心·等沿途護送照料、到滬後、仍須附輪北上、該會晚間又由蚌會運來難民二百五十餘人、及寧地被拉夫役五六十人、均籍浙松蘇常居多、該會亦擬分別護送回籍云、又世界紅卍字會臨時醫院在滬聘請普國古得來斯蔔(譯音)醫士法國薛佩禮醫士震旦大學吳利國醫士等十二員、於今日(十四)專車赴蚌、

奉軍眷屬昨日尚未赴營口

萬國紅卍字會前派員將奉軍眷屬二百餘人、由寧裝載來滬、即寄宿北站第六號貨棧等情、已誌前報、茲悉昨日奉軍眷屬因無船隻出口、仍暫留滬上、紅卍會辦事員張君、已向輪船公司訂購船票云、

兵工分廠修械缺乏材料之商借

龍華兵工分廠、浙督孫傳芳、派陶諸議前往監督修理槍械等情、迭誌本報、茲悉近因修理時應用之材料缺乏、一時無從購辦、故已電商浙江軍械局局長、將該局所有材料、暫時借用、一俟購到、即當歸還、以清手續、

檳榔嶼華僑代表之談話

中國新聞社云、英屬檳榔嶼華僑代表林任可氏、由京南下、本社記者訪於大東酒店、據稱政府招集國民會議、華僑得派代表、本屬例所當然之事、政府之熱誠招待、以及資格手續之等等處置、亦甚合法、不料事實竟得其反、到滬後、一見冒稱華僑代表者幾佔全數之半、不但與原訂條例不符、且多未出國門一步之人亦預其選、當局因審查困難之故、任其濫竽、吾人若不自加審慎、萬一會議成功、制定憲法、外人引爲笑談、不予承認、國本上恐將發生意外、因於到京之次日、即登報脫離關係而南下、記者又問檳埠僑民之狀況、據稱華僑之惟一問題、即在教育之發達與否、苟智識充足、祖國觀念自易由淺入深、其他關於工商實業等問題、可以迎刃而解、檳埠華僑有五六十萬、男校五十餘所、女校十餘所、智識問題、尚抱樂觀云、

許交涉員在光華政治學會演講

▲關稅自主與領事裁判權

光華大學政治學會於前晚假江蘇交涉署外交大樓開會、請交涉員許秋颿演講、聽者一千餘人、所講題目爲關稅自主與領事裁判權、許之演詞如下、吾樂歡舞之際、(當時備遊藝多種)、而討論此棘興之問題、鄙人殊覺抱歉、關稅自主領事裁判權、爲政治家經濟家法學家之問題、均與外交上有密切之關係、今鄙人只就歷來與外人交涉痛苦之經驗與諸君談、凡一個國家、能自定稅率、謂之關稅自主、中國關稅爲協定的、有協定即無自主、現今吾人要求修改不平等條約、要求關稅自主、即修改不平等條約之一種、蓋關稅協定之制、實包括於不平等條約之中、中國因通商始有此條約、起於鴉片戰爭、道光二十二年江寧條約、即吾通商條約、中國當時訂此條約、實由(一)城下之盟、強迫而出此、(二)當時無外交人材、自己糊塗、條約上言明英國貨物、如何徵稅、須由彼此兩國互商、此時所定進口稅、爲值百抽五、再補納子口稅百分之二·五、即可通行內地、徵收標準、用估價方法、此種稅率、外人便宜甚多、舉其大者、約有數端、第一、只完一次進口稅百分之五、如在上海繳納值百抽五、至天津即無進口稅之徵收、第二、貨補納子口稅百分之二·五、得有子口單、可以通行中國全國、不受任何釐金關卡之阻礙、第三、進口貨完稅三年後、如未出脫、運歸本國、須將此繳納進口稅退還、有此數種特利、無怪乎洋貨日多、而土貨日少也、外人至中國內地採辦土貨、祗憑二·五抵補之聯單、即可通行無阻、出口亦只繳百分之五、共計至出口時、不過百分之七·五、中國人至內地採辦土貨、不能如是之稅輕、如自四川運貨至滬、沿途徵收釐金各稅、幾增至原價之一倍、其不平可知、且道光二十二年所估定物價、現多不適用、致隨時須經修改、自道光至現在八十年中、計已修改四次、第一次一八五八年、第二次一九零二年、第三次一九一八年、第四次一九二二年、第四次鄙人會經參預修改委員會、按現時物價、而定估價、以最近三年物價作比例、但無論如何、終不得超過百分之五、又如外國奢侈品徵稅極重、有抽百分之百者、有抽百分之二百二十者、中國不然、從前烟酒無稅、外人托詞謂烟酒爲消遣品、應徵稅、後來經修改後、烟酒始與平常貨物一樣值百抽五、去年、政府想增烟酒稅百分之二十、外人始終抗議、是以不果實行、關稅協定之痛苦如是、關稅自主、即由國定稅率、如能達到目的、則可以隨時限制外貨輸入、而暢銷國貨於外土、中國非不知關稅協定之爲害、在巴黎和會及華盛頓會議、均由中國代表提出自主、華會結果、只允加二·五附稅、奢侈品烟酒則再加二分五、現北京關稅會議、中國只要求關稅自主、不論其他、蓋欲整理財政、發展工商業、舍關稅自主、實無他途、如自主不能達到、則前事休矣、領事裁判權、爲世界各國未有之怪現象、國際公法上、除其元首或公使或公使之各屬隨員或船艦之行經、或駐紮某國境地外、無論何人、不能享受治外法權、中國不然、雖外國流氓乞丐、在中國領土內、亦不受中國法律制裁、因有領事裁判權之存在也、但中國人在外國領土內、均須受駐在國法律之裁判、所謂法權完整、即無論何國人除國際公法所許者外、駐在某國領土內時、須受某國法律之裁判、一國法權不完整、雖有完整土地、非完整國家、中國法權破碎的、外國法權爲完整的、致與協定關稅制尤爲可恥、此亦起於道光二十三年之中英條約、其後各國循最惠國條約、藉口利益均沾、漸漸而來、現因歐戰結果、德國在華領事裁判權取消、奧國亦然、蘇俄在中俄協定中、已放棄領事裁判權、智利曾力爭有領事裁判權、但無效、惟撤消其他各國領事裁判權、則恐非常困難、領事裁判權有數種最堪注意者、(一)如在中國境內英人與英人爭、有英國Consul Court司其事、中國法庭不能干涉、(二)如英人與法人在中國領土內相爭、中國法庭亦不能干涉、(三)如英人與中國人在中國領土內相爭時、如英人爲被告、則須至該國領事館起訴、是非曲直、由彼自定、故實不平之至、中國人或不服、上訴須至該國京城控告、但中國人多有不知其京城在何處者、又安能從事上控、故多隱忍了事、又如英人爲原告、則至中國衙門控告、由兩國官員會同審判、因中英條約上有中英人相爭、則由中英兩國官員會同判斷、中國官員又怕事、故反多中國人吃虧、但從前只中國人與中國人之訴訟、亦須外人參預其間、此非更可笑更不平等之事耶、是故撤消領事裁判權爲當然之要求、二十餘年前、中國曾提議廢除、光緒二十八年中日條約第十二條、二十九年中英條約十五條、又中日條約十一條、均有規定、須中國法律制度達到完好地步時、始行取消、試問完好二字是否容易達到的、一九二二年、中國曾根據華會議決案重又提及、結果、各國派調查委員來華調查、適國內戰爭、去電請緩行、二次亦然、現今因五卅慘案之機會、各國又將派員來華調查司法、而奉浙戰爭又起、此至可惋惜者也、但謂中國現在情形、應該有「關稅協定制」及「領事裁判權」、實非公平之語、吾人須將中國財政及司法情形詳細研究、而思以改良之、則將來自有達到目的之日、今日在座諸君、多半研究政治者、甚望注意下列問題、即如何能得到關稅自主、與如何能撤消領事裁判權、則中國前途、方有一線之希望也云、除許君而外、張蕙鏘校長及王省三亦有演說、遊藝則有胡蕪民女士之鋼琴獨奏、胡蕪民與西人Kiting女士之梵啞鈴鋼琴合奏、愛國女學兩江女師及龔女士之舞蹈、又光華國樂隊之後滿庭芳及平沙落雁、及某女士等鋼琴合奏、會場秩序、由該校童子軍維持、該會中文書記胡道馨及幹事吳濟二君以事辭職、業經十二日常會議決照准、並選舉胡越君遞補書記、歐陽皓雯君遞補幹事、全體新職員爲「會長」許體鋼、「副會長」劉鴻照、「英文書記」曹赤明、「中文書記」胡越、「幹事」趙鐵章·歐陽皓雯、「會計」李祖贇、「編輯」吳清等、

律師公會修正暫行規則

上海律師公會、將司法部核准之江蘇上海律師公會修正暫行會則、照錄如下、「第一章」「總綱」第一條、本會遵照修正律師暫行章程規定組織之、定名爲江蘇上海律師公會、第二條、本會會員得依修正律師暫行章程第一條第一項及第九條至第十一條之規定、在各級審判衙門、均可到庭執行法定職務、第三條、本會會員除遵守修正暫行章程外、須遵守本會會則、第四條、本會事務所設在上海、「第二章」「資格」第五條、凡具有修正律師暫行章程第二條資格、領有律師證書者、得爲本會會員、「第三章」「入會及退會」第六條、會員加入本會時、應履行手續如左、(一)交驗文憑及證書(二)證明登錄年月及號數、(三)填具入會願書、(願書由會備發)(四)繳納入會費洋三十元、第七條、會員入會後、須按月納經常費洋二元、第八條、凡入會者、由本會填給入會證書、第九條、會員有左列事項之一者、經本會常任評議員會之決議、得令其退會、(一)任有俸給之公職者、(二)受律師懲戒法或司法官懲戒除名之懲戒處分者、(三)自願撤銷律師登錄者、(四)法律上規定不許當律師者、(五)違反修正律師暫行章程及本會會則者、(六)在精神喪失之常況者、(七)不納經常費滿四個月者、第十條、會員入會及退會時、均由本會呈報官廳備查、「第四章」「職員」第十一條、本會應設之職員如左、(一)會長一人、主持本會一切事務、副會長一人、輔佐會長辦理會務、會長有事故時、副會長代行之、(二)常任評議員八人、議決會中一切進行事宜、(三)幹事員四人、執行議決事件、并隨時處理會務、(四)書記一人、繕寫函牘、記載稿件、(五)會計兼庶務一人、經理收支雜務等事、第十二條、職員除書記會計、由本會雇用外、餘均由會員中選出、第十三條、職員之選舉、用記名投票法、以得票最多數者爲當選、票數同者以抽籤法定之、第十四條、職員除書記·會計·外、任期均一年、但得連任、「第五章」「會議」第十五條、本會分定期總會臨時總會及常任評議員會、凡開會時、均以會長爲議長、第十六條、定期總會於每年春秋兩季各舉行一次、召集之方法、在開會兩星期前登報、或專函通知、第十七條、於必要時、經本會會員二十人以上之提議、或常任評議員會之決議、得以專函通告或登報召集臨時總會、第十八條、常任評議員會每月至少舉行一次、於會期前三日專函通知、(未完)

各團體開會併誌

▲全蘇公會 旅滬蘇籍公民所組織之全蘇公會、籌備多日、於昨日下午一時、開成立大會、到會員及各界來賓數百人、振鈴開會後、全體向國旗行敬禮、公推吳公望主席、致開會詞、略謂本會以謀澄清蘇政、促進民生、振興公益實業、發展水利交通、並達到蘇人治蘇目的爲宗旨、籌備月餘、差告就緒、當此國是蜩螗、民生凋敝、水深火熱、危險萬狀、蘇省爲全國精華之地、素稱完善之區、不幸去秋江浙構兵、地方糜爛、元氣凋喪、非二十年後不能恢復、現在浙孫起兵、奉軍被逐、不五日而肅清江南、不一月而克復徐州、凡我蘇人、自當表示感謝、惟江蘇爲江蘇人之江蘇、一切善後事宜、應由江蘇人共同負責、蓋吾人鑒於非江蘇人治蘇之往事、不得不起而謀蘇人治蘇之實現也、云云、次周劍寒報告籌備經過及各省事來函、來賓各省聯合會代表汪雲愛、西南各省旅滬公民協會代表但植青、及王立民·邵伯賢·張石英·夏玉芳等演說、歸結均主張實現民治主義、由一縣而一省、由一省而全國、掃除一切民治障礙、達到國利民福云云、次會員王村夫·梁大雄·湯元豐等相繼演說、大致勉勵同人、努力進行、毋爲勢屈、毋爲利誘、務將江蘇造成爲一模範省、後由主席宣讀章程、逐條解釋、表決通過、章程通過後、即選舉執行委員、當選出吳公望·周劍寒·歐陽新葉·冰如·梁大雄等二十一人、乃茶點攝影而散、(聯合通信社)

▲各團體聯合會 本月八日上海各團體召集之代表大會、通過組織永久之各團體聯合會、當場即舉出五團體爲籌備委員、籌備一切、昨日上午十時、該籌備委員開第一次籌備委員會、到各界婦女聯合會·上海學生聯合會·臨時工人代表會·上大學生會·全國學生總會五團體代表、討論要案如下、(一)籌備辦法、(甲)徵求會員辦法、分登報徵求及由發起團體向各界團體邀請加入兩種、(乙)出不定期刊物、先討論經費問題、結果由三團體負責捐助、(二)會所問題、未覓得會址以前、向他處暫借應用、(三)職員人數、設總務一人、文書一人、會計一人、庶務一人、編輯二人、發行二人、交際二人、(四)經費分兩種辦法、(甲)加入團體至少須繳基本金一元、(乙)各團體自由捐助、(五)開會日期定下星期日「至十二時散會」、(國民社)

▲各界婦女聯合會 上海各界婦女聯合會、昨日下午二時、假西門林蔭路省教育會、舉行第二次臨時大會、到張應春·王亞璋等三百餘人、主席陳碧蘭、紀錄熊織光、首由主席報告開會宗旨、略謂中國婦女、數千年來備受壓迫、欲求解放、必先團結、故今日之會、意義即在於此、次由李劍秋·鍾復光報告該會及全國各界婦女聯合會成立經過、張蕙如報告經濟狀況、復次、由該會敦請之彭述之·惲代英·兩君·與該會會員楊之華·熊織光等、相繼演說、次通過章程畢、即選舉陳碧蘭·鍾復光·楊季憐·吳庶五·等爲執行委員、遂散會、該會並發宣言、文長從略、(國民社)

▲織襪同業會 上海織襪同業聯合會、昨日下午三時開常會、到中華·江南·永興·南陽·勤工·正昌·三鑫·永利·勤記·永豐·泰鑫·達利等二十餘廠代表、正會長杜震和主席、報告本會會務受同業營業上之影響停頓多時、現在欲謀挽救、殊爲不易、但欲謀營業之發展、須觀同業之團結如何、故本會如有發達之望、則同業均蒙其益、次中華襪廠徐筱亭對於會務發表意見、主張由各職員負責徵求會員、募集基本金、對於同業維持之法、主張組織一大規模之聯合公司、於貨物銷路滯鈍之際收進、於銷路暢旺之時出售、盈虧均沾、由各同業集股發起、次江南樂瑞齋·三鑫·徐雯吾·永利顧海舟·鑫達·利茂·浦銓·勤記謝幹庭等、均有意見發表、均與主席之意相同、並歡迎杜震和爲正會長、次南陽橋趙國楨來函、辭會計主任、公決挽留、並推舉永興錢叔英爲副主任、議畢散會、晚間則在白爾路南陽春菜館聚餐、(東南社)

察區暫停外人游歷之函復

江蘇特派交涉公署、近接察哈爾都統函開、逕復者、頃准貴署函開、據瑞威國總領事函、以女士花立士股德伯唐馬韓德安牧師陶綏德戈德白同妻、赴蘇浙皖贛湘鄂川黔滇粵桂直魯豫察哈爾東三省哈爾濱等省游歷、繕給護照、請蓋印前來、查游歷護照、自應照約蓋印、惟近來夾帶軍火及測繪地圖、時有藉照蒙混情事、亟應嚴加防範、除將護照加印外、相應函達、即希查照轉飭各屬、俟該瑞威人等到境呈驗護照時、予照約保護之中、尙祈注意、爲荷等因、准此、查本區前以調除剿匪、外人來察游歷、誠恐保護難周、當經規定暫停游歷四個月、即自四月十五日起至八月十五日止、嗣以剿匪迄未竣事、仍行展限四個月、繼續停止游歷、並先後電請外交部轉函各公使、諭飭僑商一體知照在案、茲准前因、相應函復、即希查照轉知該瑞威人花立士暫緩來察游歷、以免涉險而保安全爲盼、

日軍艦磐手號來滬後之酬酢

日本海軍練習艦磐手號、前日抵滬後、各方酬酢、頗爲忙碌、昨日植原艦長、會率官佐至吳淞、訪謁中外各國軍艦、并登陸拜會海陸軍武官、日總領事矢田、則在昨晚設宴歡迎、明日將拜會中國各官廳、

人力車業車租照舊

本埠滬洋人力車同業、因近來角洋跌價、橡皮飛漲、各項材料等亦俱昂騰、原議於本(十六)日起、每輛按日增收小洋一角、聊資彌補、茲因承租各戶紛紛前來、陳述轉租爲難情形、要求從緩改訂車租、昨經同業公議、准予從緩、仍照舊章、徵收車租云、

點春堂請更正荷蘭赤糖稅率

糖北貨業、每遇赤白糖進出口時、常關稅向係分類完納、「洋糖」一項、亦分赤白兩種、照章納稅、近又增多荷蘭赤糖一種、常關稅司係照白糖稅率完納、該業中每因急於運輸、不及申辯、從中不無受虧、茲因來日方長、恐被累無已、爰由該業點春堂董事據報前情、已函致上海縣商會、請即轉函海關監督、轉致常關副稅務司查照、嗣後凡遇荷赤糖應照赤糖稅率例完納、以符征稅定章、而免糖商暗中虧損、

滬北公共汽車職員總辭職

滬北興市公共汽車公司各職員、昨日提出總辭職、茲錄其通啓如下、「茲因保衛團團員、於九月(陰曆)二十七日下午六時、在寶山路武裝上車、不買車票、及用槍柄打傷我們稽查賣票等、拘押我們賣票二人在團本部、尙未釋放、平時之受其打擊者、不知凡幾、我們恐以後再被團員受此種野蠻舉動、危險甚廣、爲此全體情願辭職、另就別業、以安生計、此不得已之苦衷、求各界諒之」、

顧子仁出發宣傳拒毒

中華國民拒毒會代表顧子仁、訂於明日動身、赴湘鄂一帶宣傳拒毒運動、該會業已快函長沙·武昌·漢口·沙市·宜昌·各地分會及其他各團體、請其分別招待、并舉行下列各事、(一)歡迎顧君、請渠報告在國際聯盟大會之經過情形、(二)舉行聯席會議、請顧君發表意見、(三)會同團體代表謁見各軍民當局、請其贊助國民拒毒運動、

蘇各界聯合會函詢五卅撫恤情形

蘇州各界聯合會、致函上海總商會、謂前滬商會組織專爲辦理五卅慘案撫恤事宜、但不知如何實地散放、現在辦理至如何程度、祈詳細示知、以便敝會將募得千餘元之恤金、與貴會會同進行、專爲撫恤、務乞賜復、

萬國競走會定期年賽

本埠萬國競走會、每年在秋季舉行年賽、今循例之期已屆、因定於本月二十二日舉行、加入者計有英美日法荷蘭蘇格蘭愛爾蘭威爾斯等八國選手共三十餘人云、

▲尚有本埠新聞轉入後頁

才子佳人

一如其是常川雙妹老牌雪花膏及茉莉霜、則檀口如點櫻桃、粉鼻倚瓊瑤、淡白梨花面、輕盈楊柳腰、妖嬈、滿面兒堆著俏、苗條、一團兒眞是嬌、

一宇宙間才子佳人乎、若欲修飾容顏佳麗、得愛人時時敬慕者、請常此膏及霜、因此膏及霜、是採取各種鮮花液配以專理皮膚藥料而成、能治肌膚暗瘡、面皮粗糙、大有姣羞花解語、溫柔玉有香之妙、

雙妹老牌雪花膏

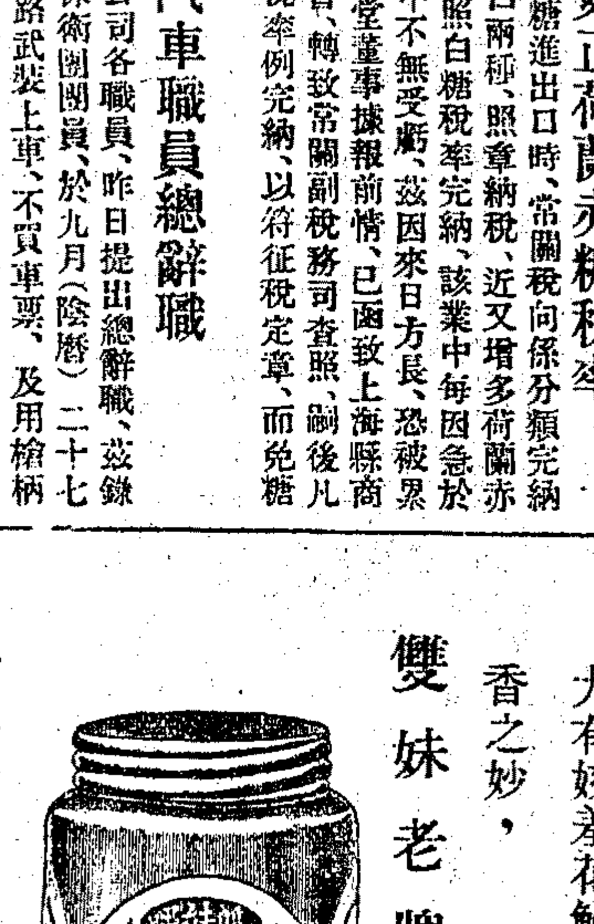

◆價目 大號四角 二號二角半 三號一角半 四號一角

雙妹老牌化妝品、暢行中外卅餘年、各省各埠自設枝行、全國廣洋貨店、均有發售、

廣生行有限公司啓

本埠新聞二

販賣嗎啡之嚴密查禁

本埠近來嗎啡營業頗盛、外洋迭來滬上、均由嚴某等包銷、並在某界各處設有分銷機關、明目張胆、毫無顧忌、迭日華界各車站輪埠抄獲私販嗎啡案犯甚夥、先後解送地檢廳提訊、該犯等均供、此項嗎啡丸藥、皆從某界購買而來等語、該廳孫檢察長以嗎啡一物、毒害較之鴉片尤烈、是以諭飭各承辦檢察官從嚴究懲、一面照會該管當道、請即查禁、以絕毒害、

寶邑出示保護滬太路

寶山縣公署昨日出有布告云、爲布告事、案據滬太長途汽車股分有限公司朱增元函稱、敝公司路線滬家橋附近、時有無恣識人將橋邊欄杆及電桿電線暗中損壞、屢修屢犯、勸禁無從、殊與交通有碍、擬懇出示禁止、並飭警隨時保護等情到縣、據此、除令行警察第一分所派警隨時保護外、合行布告該處人民一體知悉、自布告之後、如再有無知鄉愚、任意將該處橋面欄杆及電桿電線暗中損壞者、一經查出、定即拘案嚴懲不貸、其各遵照、特此布告、

上海電話工會聯席會紀

本埠電話工會、昨日開聯席會、劉壯主席、報告陳霆銳律師最近向公司交涉之來函、大意有三、㈠會員中有六七人五月份之薪金未取者、現可到公司取領、㈡在外一百餘能工工人、可准復工、㈢有五十四人、公司無論如何、不准復工、（名單從略）經全體議決否認、並將其議案記之於下、（甲）唐歸瀾提議、對於復工問題、應取何種態度、議決、（子）除五十四人外、發通告通知彼等一律復工、工會決不抵阻、（丑）倘有會員犧牲而不復工者、請將儲蓄金單子交與工會、以便交涉、（乙）陳熙籲提議、經濟如何辦法、議決、（寅）將會所三間讓租二間、存一間、作辦公處、（卯）以後無論何項開支、要特別節省、（丙）唐潤慶提議、儲蓄金問題、議決、（辰）呈交涉署要求向公司交涉、（巳）致函陳霆銳大律師雙方進行、毛瑞卿提議、電話工會痛史、應出版否、議決、（午）出版痛史、使外界明白眞相、（未）經費工會先抽一半付印、其餘待儲蓄金取到再提、（戊）劉子蒼提議五十四人善後辦法、議決、（申）要求公司大股東屬樹雄援助、並乞致電交通部、安插位置、（酉）發通電哀告各界同胞、請注意我等五十四人爲國而失業、議畢、散會、

南京路商聯會致工部局函

▲請認可該會職業證

南京路商聯會會長余華龍、爲維護會員、免被拉夫事、曾印發職業證、兩三日來、索者千數以外、近以租界亦有驅逐游民之舉、因致函工部局、請求認可該會職業證、免多阻礙、函云、敬啓者、軍興以來、內地官廳、輒有拉夫之舉、本會爲保護會員利益、稟請淞滬警廳、發給職業證一種、凡佩帶此項職業證者、均爲本路各商店職員或夫役、咸爲有業安分之良民、戰時免充軍役、已蒙允准在案、茲據會員報告、貴局爲治安計、昨日已令各捕房在界內舉行臨時檢查、雖此舉爲安寧起見、免致流氓地痞、混跡租界、無任欽佩、惟無辜良民、亦多有被驅者、一時風聲鶴唳、人心頗爲惶惑、而本會所屬各商店夫役人等、均具戒心、不敢出外、紛相來會請求設法、以利商業、鄙人不得已具函記室、請即照准、凡上述職業證、在租界內、亦予發生效力、附上樣張十頁、請即知照各巡捕房、免致各商店有職人員、無端受損、是爲至禱、此致工部局警務處、

捕房取締老閘橋地貨行昨訊

▲地貨同業將另購地

福建路（老閘橋）南堍之地貨行、因將蔬菜菓品堆置路上、捕房以其有碍交通、限定每日上午八時後不准堆置、逾期以違章論、照會傳究、已誌本報、但各地貨行對於此項限制、實有不能遵守之苦衷、日前又有數家被控違章、由公廨傳訊之下、改期一個月再審、其改期原因、則緣各行以該處碼頭、向爲蔬菜販賣萃之區、每日清晨起卸蔬菜、極其擁擠、如欲八時內悉數移置、竟不堪放途中、事實上萬難辦到、現將由同業另購地皮、以作堆置之所、故公廨遂准將控案改期、在未購就地皮以前、各得仍向捕房請求辦法、總期維持路政、保護商業、各得其平云、

公共租界刦案併誌

▲東揚樹浦路　十三日晚七時半、東揚樹浦路八九一二號門牌某店、被山東盜匪三名侵入、一盜取出手槍、嚇禁聲張、立櫃檯外面、餘盜闖進店堂、由賬臺上刦去雙角四十九枚、銅元四千二百個、刦後出門向鄉下逃去、未鳴槍、事後由該店用電話報告楊樹浦捕房、

▲北四川路　十三日下午四時、有盜二名、一持手槍、闖至北四川路一零二號某姓住家、冒稱驗修電燈、由婢女引至樓上、見事主之宅下鎖、復下樓、由其開箱取出鑰匙、將房門啓後、一盜即取出手槍、恐嚇婢女、並將其縛於牀架上、由一盜看守、一盜則四處搜刦、計被刦去衣服首飾等物、共約値洋一千餘元、刦約半小時、二盜仍由前門逃去、該婢女見盜已去、即將束縛掙脫、適一女傭回家、告其被刦情形、二人即至附近一看門巡捕處報告、事後同至北四川路捕房報緝、

▲北山西路　前晚七時半、有盜匪六名、侵入北山西路七百二十號門牌某店內、搶刦大小銀洋三十餘元而逸、該店主初因盜執手槍、故不敢聲張、嗣乃投匯司捕房報告、請爲查緝、

又訊、十四日晚七時二十分、滙司虹口捕房接報告云、北山西路九百二十號被刦、當即派中西探目前往緝盜、惟已遠遁、經調查悉於七時十分有盜五名、二執手槍、均操北方口音、穿黑色衣服、年約二十四歲至二十七歲、由前門侵入、一盜立門外看守、餘則入內行刦、由事主等身上搜刦去銀錢首飾等物約値一百六十四元、得贓出門穿弄逃逸、事主等不敢聲張、離該屋約七十五碼有武裝巡捕一名、未見有盜走過、

▲榆林路　前晚七時十分、有盜六名、闖至匯山榆林路六十一號門牌某米行、二盜袖出手槍恐嚇、走進櫃檯、一盜將店主鍾某手上之金戒子一只捋下刦去、該盜將小洋箱二只翻開、刦去鈔洋零錢、約合五十六元、各盜得贓出門、向東逃逸、盜均操山東口音、刦時店內有夥六人、均不敢聲張、事後由店主報告滙山捕房、請求緝究、

▲忠義里　北四川路忠義里二百二十六號門牌江北人陳東海、於前日下午二時四十分、往北四川路捕房報告盜刦情形如下、是日下午一時半、有操廣東口音之盜五名、至渠家索詐洋二百元、陳未允、並言無錢、一盜即取出手槍、搜其身畔、刦去大洋三元、零錢約一元、刦後、復於室內搜刦、又被刦去現洋二十元及鈔票一紙、計十元、聞陳在閘北設有賭場、各盜係恣前來索詐云、

警廳追緝九畝地刦案餘盜

警廳司法科、案據二區一分署解送搶刦九畝地開設賃牌[?]之李金文・陳徐氏・李丁氏・等案內盜犯陶公有・李得才・等兩名、業經科員孫金章、訊據該盜陶公有供出有前在某機關曾充稽查之某甲、撤差後、結夥執持手槍同往搶刦等語、又據李得才供稱、此案同黨、除某稽查外、尚有潘姓・李姓・等一共五人往刦、餘供與陶公有相同、當以案關搶刦、應予追緝逸盜、昨已派令偵探、隨同隊員王楓卿題緝供出在逃之潘姓各盜、務獲解究、

三盜匪之研訊

閘北偵緝隊緝獲之盜犯吳長生・孫小田子・孫殿元（即孫廷山）・三名、解送警廳司法科訊辦、屢誌本報、茲悉此案前日經司法科科員段炳麟研訊之下、據吳長生供、偵探陳爲林、在浦東格殺之高寶全、確係同黨、行刦陳生記花廠）案、係高首先持槍入內、事後分贓、高得洋六十六元等語、又據孫小田子供、起案之手槍、係我前在張殿中處拿來、連槍子六粒、向藏自己家中抽屜內、後被同居吳長生乘間偷去、至彼等逃次糾衆行刦、我概未預聞、段君將該槍給小田子細認、因槍殼已銹壞不堪、指認無悞、奉判分別還押、候再核辦、

地檢廳請協緝滬西慘殺案匪犯

西門虹橋路陳家浜胡姓畜[?]斑入胡學香・沈錫卿・等、被盜擊斃、由地檢廳驗明棺殮各情、已誌前報、茲悉地檢廳承辦此案楊檢察官自勘驗後、據陳途孫檢察長、以盜匪公然結夥搶刦、槍殺橫行、實屬愍法已極、是以除令飭本廳司法警長楊德山督警查緝盜犯外、又於前日備函移咨淞滬警廳上海縣警察所及水上警廳等、請爲一體飭屬協緝兇盜、務獲究解、以靖匪氛而保安寧、

非法機關物件取存捕房

匯山捕房中西包探、前往培開爾路八百八十八號門牌破獲販土機關、當抄獲烟土、帶入捕房、昨復往該屋調查、並查得八百八十九號門牌及同路一千零七十二號門牌一千二百零四號門牌四處房屋、均係匪人所組織非法機關、遂索有什物、並無人踪、亦無人敢往搬領、以故分別派捕前往、將四處屋宇內一應物件、車存捕房、候稟請捕頭核辦、

聯益貿易公司遷移新址

聯益貿易公司因勞合路原址房屋不敷應用、故遷至南京路F四九五號（虹廟東斜對面民國西里口）一號、已誌前報、現已遷入新址、從事布置、准十九日（即陰曆十月初四日）正式開幕、

十六舖同泰愼衣莊開幕贈品

南市十六舖大街同泰愼衣莊、定造二層樓新屋、採辦各省綢緞呢毛、葛印各寶眞貨、自中秋日開始、先行營業以來、生涯鼎盛、茲定於十月初六日正式開幕、除各貨照原價、另備贈品多種、優待顧客、

賭徒拒捕毆傷巡官

滬西周家橋路民生紗廠對門平屋弄內、有馬路小工聚衆賭博、適被六區警署派出所巡官丁號亞巡查瞥見、即揮同隨帶便衣警察二名、入內拘捕、該賭徒等恃衆拒捕、袖出鐵尺、擊中巡官右眼、血流如注、兩警察亦受微傷、當因衆寡不敵、回奔六區警署告急、張署長聞報、立派姿巡官帶領武裝長警二十名、飛往追拿、拘獲賭徒二人、一名梁文慶、年三十六歲、一名張得勝、年十七歲、均係徐州籍、現充馬路小工、並搜獲洋蠟數十支、軍帽一頂、一併送署、訊問屬實、張署長以該賭徒恃衆拒捕、擊傷巡官警察、實屬膽大妄爲、不法已達極點、除派警四出緝捕餘兇外、先將徐張二犯、備文送解警廳、按法嚴辦、以儆將來云、

虞姬墩刧案

滬西虞姬墩地方華大磚瓦廠、於前夜八時、忽來盜匪十餘人、侵入該廠工房小工頭黃正奎住所、袖出手槍、嚇禁聲張、搶得衣服首飾物件等値洋三百元、及寄存之物件値二百餘元、共計五百餘元、携贓逃去、及該工頭回家、始得悉前情、立報警區嚴緝云、

行人失足跌斃

江橋西鎭新橋、（即永豐橋）橋上裝西欄干、於去年兵燹時毀壞、前日有陳晃候者、經過此橋、偶一不愼、失足墮下、跌在水橋石上、頭腦破碎、流血不止、立即斃命、狀殊可慘、查此橋至今迄未修葺、僅用二鉛絲繫住、遂爲危險、刻已請市公所撥欵興修俾防不測云、

新羣旅館拿獲三盜匪

老閘捕房華探長陳雲忠・探目尤阿根・包探鄒景範・周峰生・等、昨與西探長康仇、在福州路一百五十八號門牌新羣旅館之四十一號房間內拿獲盜匪江北人孟飛・顧小和・朱阿松・三名、帶回捕房收押、俟查明該盜等在租界內所犯搶案、再解公共公廨訊辦、

控妾犯姦案昨聞

朱仲良指控其妾朱吉英、與趙雲鵬犯姦、已誌前報、當時原告以姦夫趙雲鵬及拉皮條之無錫媽媽（即王朱氏）、均避匿無蹤、非由朱吉英帮同尋找、殊難獲案、故請求公共公廨准朱氏具結出外指釋、前日已由新閘捕房包探將無錫媽媽查獲、着交三百元保、聽候公堂訊究、惟趙雲鵬一名、仍未見踪跡、

洗衣作夥監守自盜

法新租界張根山所開之外國洗衣作、於前日被夥計丁木成私行竊去價値六百餘元之衣服、質洋化用、事爲張根山查悉、報告捕房、飭探前往、將丁拘獲、吊出贓物、帶入捕房、昨解法公堂請究、先由原告投訴被竊情形、詰之丁木成供認實情貧苦無奈行竊不諱、中西官判以被告不應監守自盜、着押西牢四個月以儆、

客棧茶房拉客違章

法租界愛多亞路一帶之客棧、時常僱用恣劣茶房、在門前或路中、强行拉客入內狎游、曾經捕房屬禁有案、詎於前晚又有某客棧茶房苗金齡郁啟亭兩人、在門前拉客、適爲包探查見、以被告等違章、當即帶入捕房、昨解法公堂請究、先由捕頭稟明前情、詰之被告等供認違章不諱、中西官判苗罰洋二十元、郁罰洋十元、以儆、

汽車撞傷行人併誌

昨日上午九時、某號汽車、駛經南京路、撞傷江北人陸德章、腿足受傷、由老閘捕房一千一百三十四號華捕抄錄汽車號碼、另僱車送受傷人往仁濟醫院醫治、　又有蘇州人王均泉、昨日上午十時、於新閘路被汽車撞傷、頭破血流、經新閘捕房一千三百三十四號華捕抄錄汽車號碼、送入仁濟醫院醫治、

私售燈吃洋烟之發落

金記在龍泉閣弄六十八號屋內私售燈吃洋烟、昨爲包探周桂生查悉、與十九號三道頭西捕前往、將金記及烟客張百濤・何阿三・趙志卿・李天錫・等拘獲、連同烟具、帶入老閘捕房、除金記收押外、餘人准各存洋五元保出候訊、

兩旅館違章之傳訊

北海路華商旅館主王榮堂、容留不正當之人住宿、並不將寓客姓名、詳細登記、又浙江路三星旅館主高爾峻、亦不將寓客姓名登記、並容人吃食鴉片、均屬違章、經捕房查悉、已請公共公廨出票、將該兩旅館主傳案訊罰示儆、

來函

淞滬警察廳來函

主筆先生大鑒、頃閱各報載敝廳長附日不到廳辦公、該廳印信現由總務科長嚴連齋氏暫行保管云云、閱竟甚爲詫異、查廳長自任事以來、每日八時即到廳辦事、傍晚五時始行出廳、各報所登、殊非事實、値此戒嚴期內、人民易滋誤會、素仰貴報持論公正、記載詳愼、尙乞將此稿登入來函門內、以資更正、不勝盼禱之至、耑此順頌撰祺、淞滬警察廳啓、十一月十五日、

醫院藥局贈痔瘡藥著者公鑒

德國醫學博士柯立治
患花柳白濁或皮膚病者鑒

鄙人在德行醫有年、曾充德國醫科大學教授、現受同濟醫科大學之聘、來華充當花柳皮膚白濁專科教授、兼在北京路二十三號新設診所[illegible]

傳話　一新三號、午後四時至六時、Dr. W. Korec M. D.

上海同仁醫藥所　[illegible]

包愈立止夢遺聖藥　[illegible]

感謝法麟氏醫生

耳聾　愈我久聾

德法　[illegible]

立效　遺精丸
有夢無夢立止斷根
[illegible]
濟生大藥房遷移聲明

特別奉送　半夏露
[illegible]

非常發驗　癩疥瘡藥
[illegible]

煤灰

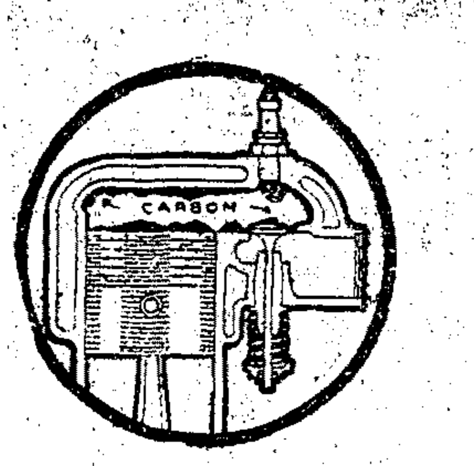

汽車汽缸內、往往有煤灰發現。此種煤灰、不但銷耗多量汽油、且有各種危險。如開駛爲難、半途停頓、行走時發霹靂聲是也。

至於所以有煤灰原因、因爲平日所用汽油、(一)不容易化汽、(二)原質不清潔、(三)熱力不充足、(四)熱度不適當。

惟汽車牌汽油、絕無此種弊病、故歐美各國人士莫不樂用之。

汽車牌汽油

PRATT'S
MOTOR SPIRITS

"STANDARD OIL COMPANY OF NEW YORK"

美孚行

(一)

哮喘福音

大盒二元　小盒一元　每打十元　附送止哮膏一張　各省分支皆有出售

總發行所上海寧波路西路角　崔氏瓣香廬啓　外埠函購寄費另加

[illegible]

介紹專門花柳病科周文卿

[illegible]

介紹人　[illegible]　天台山農仝啓

西泠印社新出版

趙撝叔篆書　定價一元六角
趙撝叔北魏書　定價一元六角
邊壽民畫册第一集　定價一元五角
邊壽民畫册第二集　定價一元六角
吳昌碩書畫册　定價二元四角
吳待秋畫册　定價二元

[illegible]

總發行所　上海寧波路渭水坊　西泠印社　電話中央六三一一

上海胡慶餘堂雪記藥號擴充參燕部廣告

本堂業務擴充、不敷應用、特於九月十五日起將東首開作全部參燕部、採辦大山人參・高麗參・野參、杭州西湖設廠泉水煎煉

西洋參・外洋官燕・上白銀耳・關東毛角鹿茸・湖廣野朮・上品魚肚・虎鹿龜驢二仙毛角諸膠、以及皮製大補全鹿丸・人參再造丸・聖濟活絡丹・參桂鹿茸丸

[illegible]

商業市況

北京專電

前場玖陸開盤三三一、最高三三一八二五、收盤三二七、成交四百二十餘萬、柒長開盤六九、成交一萬、後場玖陸開盤三二七、最高三三三五、收盤三二七五、成交四百五十餘萬、（十四日下午八鐘）

釐升拆降

▲兌價又復轉鬆

昨日星期日、釐價初定後升、計早市仍爲七錢二分六厘、午市改爲七錢二分六厘半、較漲半厘、拆價略降、計兩市之價均爲一錢九分、較前小去一分、小同行做開各價、自前日銀元突跌之後、昨又多已響出、以是價亦復漲起五千文、每銀百兩價爲三百四十千文、衣牌因之回漲、每元計二千四百七十文、較升三十八文、貼水則大起二支、爲五十五文、角拆好起二文、計一百九十二文、廣角回小二厘、改爲五錢六分五釐、惟江角獨呆、價仍爲六錢一分三釐、華租各界兌現舖市價不一、小洋兌價自十二角一百念至二百五十文、銅元有二千四百三十文至二千四百六十文、雙毫以三百七十文爲多數、開有三百八十文者、

上週洋釐堅漲拆價趨疲

上週釐價市況、於週初爲最低、後與步向升高、漲過於跌、而以週五爲最烈、後雖又稍回小、然較前週、結果已漲起二厘八毫七忽半、拆價適與釐價成一反背、以週初爲最高、結果亦疲、較前週則跌去二錢五分、茲將釐拆兩價逐日之市況錄下、計（星期一）釐價早市爲七錢二分四厘二毫五、收盤爲七錢二分四釐二五、拆價先計二錢三分、後計二錢六分、（星期二）釐價結果較好起三毫七五、改爲七錢二分四釐六二五、拆價爲一錢四分、較跌去八分、（星期三）洋釐同小二五、價七錢二分四厘半、銀拆略起一分、爲二錢五分、（星期四）釐價爲七錢二分五釐六二五、又漲一厘一二五、拆漲七分、計二錢一分、（星期五）洋釐續漲一厘一二五、計改爲七錢二分六釐七五、拆價回一分、價二錢、（星期六）釐縮七五、爲七錢二分六厘、拆價無變、仍爲二錢、昨日（星期日）轉升半釐、計七錢二分六釐半、拆價小去一分、爲一錢九分云、

標金市況趨堅

昨爲星期日、大條近期縮〇六二五、掛三十二辨士一二五、遠期勿動、仍爲三十二辨士、銀價六十九元二五、美滙兌開盤四十八元四角七五、收盤四十八元四角六八七五、日英一先令八辨士九三七五、以上各兌價皆未更動、惟日美大起一二五、價四十二元一二五、十二月份標金開盤較好六錢、計二百七十二兩五錢、一小時內人心尚佳、故開盤價已爲最小之價、後即好起四錢、爲二百七十二兩九錢、全市之最高價、勢頗平定、無甚漲跌、後則略有升降、計收盤價爲二百七十二兩七錢、較上日好起八錢、恰亦做開與前日相同、仍爲三百二十兩五錢、交易平平而已、

上週標金市價漲跌表

	上午開盤	最高	最低	收盤	下午開盤	最高	最低	收盤
星一	二七一·六	二七四·二	二七一·六	二七三·八	二七三·〇	二七三·〇	二六九·六	二七〇·四
星二	二七〇·四	二七一·〇	二六八·七	二六九·六	二六九·四	二七三·四	二六九·〇	二七三·三
星三	二七三·〇	二七四·五	二七三·〇	二七三·六	二七三·六	二七四·一	二七三·六	二七三·〇
星四	二七三·三	二七三·六	二七一·三	二七一·六	二七一·六	二七三·四	二六九·四	二七〇·一
星五	二七〇·〇	二七一·七	二七〇·〇	二七一·三	二七一·三	二七三·三	二七一·三	二七三·一
星六	二七三·六	二七三·七	二七一·四	二七一·九				
星日	二七二·五	二七二·九	二七二·五	二七二·七				

上週英美日三匯均趨升漲

上週三滙市況、週初升降頗烈、如星期一之美日兩匯爲最甚、計英滙於一日間有六二五高低、日滙有七五之漲落、英匯最爲平定、祇二五而已、如以初末相較、則英匯賣價升三一二五、買價升三五、美滙各好一元、東滙均漲半分、而以星期三爲每日結果最高之價、茲將三匯開收盤及最緊鬆各價列表比較於下、

	開盤	最緊	最疲	收盤	相差
先令 星一 賣/買	[illegible]	[illegible]	[illegible]	[illegible]	[illegible]
星二 賣/買	[illegible]	[illegible]	[illegible]	[illegible]	[illegible]
星三 賣/買	[illegible]	[illegible]	[illegible]	[illegible]	[illegible]
星四 賣/買	[illegible]	[illegible]	[illegible]	[illegible]	[illegible]
星五 賣/買	[illegible]	[illegible]	[illegible]	[illegible]	[illegible]
星六 賣/買	[illegible]	[illegible]	[illegible]	[illegible]	[illegible]
美滙 星一 賣/買	[illegible]	[illegible]	[illegible]	[illegible]	[illegible]
星二 賣/買	[illegible]	[illegible]	[illegible]	[illegible]	[illegible]
星三 賣/買	[illegible]	[illegible]	[illegible]	[illegible]	[illegible]
星四 賣/買	[illegible]	[illegible]	[illegible]	[illegible]	[illegible]
星五 賣/買	[illegible]	[illegible]	[illegible]	[illegible]	[illegible]
星六 賣/買	七六元	七六元	七六元	七六元	
東滙 星一 賣/買	五五兩	[illegible]	五五兩	五五兩	[illegible]
星二 賣/買	[illegible]	[illegible]	[illegible]	[illegible]	[illegible]
星三 賣/買	[illegible]	[illegible]	[illegible]	[illegible]	[illegible]

上週公債互有漲跌市況稍淸

上週（自十一月九日至十四日止）各債期貨市況、僅週初週末兩日尙佳、餘均平平、每日平均約計二百七八十萬元、統計全週成交總額爲一千三百二十四萬元、較諸前週、稍見清淡、計少一百七十七萬元、內仍以九六占額最巨、爲一千五百六十六萬元、比前週獨少四百八十九萬元、整六次之、爲五百六十四萬五千元、比前週少五百二十五萬五千元、金融又次之、計一百八十萬元、比前週少一百三十二萬五千元、七長更稀、僅十三萬五千元、比前週少八萬元、現貨交易、殊甚寥落、以較前週、大爲減色、合計僅八十九萬一千元、比前週少一百七十八萬八千元、內整六九六稍多、整六計四十三萬八千元、比前週少五十三萬六千元、九六計三十六萬五千元、比前週少十四萬一千元、金融比前週少一百零七萬八千元、僅七萬一千元、比前週多一萬四千元、七長則全週未有開出、五年整七合計一萬七千元、比前週多一萬四千元、至上週各債期現貨市價、隨市場買賣人氣之盛衰爲轉移、忽而騰漲、忽而下降、其一週間市價高低差額、竟有在二元以上者、如九六期貨是、餘亦達一元左六角、惟金融整七現貨、上落甚微、僅二角至六角許、七長因全週交易極稀、故無多大變動、結果較前週末、互有漲跌、如金融十二月期貨比前週陡跌一元零五分、五小現貨比前飛漲三元、金融整六九六等現貨、比前各跌三角左右、整六遠期貨及九六期貨各漲一二角、七長期貨亦跌五六角、整七現貨則漲起八角云、茲將上週各債最高低價及差額漲跌與日期等列表如後、（單位元）

公債種類	期或現	最高	星期	最低	星期	差額	漲跌
金融公債	現貨	九二·〇〇	六	九一·四〇	二	·六〇	跌·二〇
金融公債	十一月期	九〇·八五	六	八九·五五	四	一·三〇	跌·五五
金融公債	十二月期	九〇·七〇	五	九〇·一〇	四	·六〇	跌一·〇五
金融公債	一月期	九一·八〇	六	九〇·八〇	二	一·〇〇	跌·三五
整理六厘	現貨	八〇·三〇	六	七八·九〇	一	一·四〇	跌·三〇
整理六厘	十一月期	七九·三〇	六	七八·一〇	一	一·二〇	跌·四五
整理六厘	十二月期	七六·八〇	六	七五·三五	二	一·四五	漲·一五
整理六釐	一月期	七七·四〇	六	七五·九五	一	一·四五	漲·一五
七年長期	十一月期	七〇·四〇	四	七〇·〇〇	三	·四〇	跌·六〇
七年長期	十二月期	七一·〇〇	五	七一·〇〇	五		漲·四〇
九六公債	現貨	三三·〇〇	六	三一·四〇	三	一·六〇	跌·一五
九六公債	十一月期	三三·四〇	六	三一·一〇	二	二·三〇	漲·三五
九六公債	十二月期	三三·七五	六	三一·三〇	二	二·四五	漲·一〇
五年大票	現貨	八七·〇〇	一	八七·〇〇	一		
五年小票	現貨	八五·八〇	六	八四·〇〇	二	一·八〇	漲三·〇〇
整理七釐	現貨	八〇·八〇	六	八〇·五〇	四	·三〇	漲·八〇

星期日紗花堅穩

昨日星期日、美棉因利物浦消息良佳、消費增加、及現貨市況順利、市勢堅穩、計期貨漲九至十點、現貨漲十八至二十八磅音、現貨漲二十五磅音、英棉期貨漲三點、印棉因日商售出、市況疲弱、計孟加拉及白羅溪未動、奧姆辣跌二羅比、物品雲錦標準紗漲一兩左右、通州標準漲二三錢、客幫現紗、由牛莊江西福建汕頭等幫共進二百餘包、價格平平、間有漲二錢五分者、各牌市價列左、

十六支孔雀	一六六·五〇	二十支牧羊	一七〇·五〇
十六支丹鳳	一六〇·七五	二十支水月	一七四·二五
十六支日光	一六一·二五	二十支富貴	一七一·二五
十六支水月	一六三·五〇	十支大發	一五一·七五
十二支孔雀	一五二·五〇		

公會現棉消息、姚花到六百包、通州花無到貨、南市出五萬斤、北市出三萬斤、收價不動、市上交易、雙方均未成交云、

上週紗花平穩

▲市勢盤旋上落甚微

上週紗花初因外商購進、買氣甚盛、週二美棉政府報告增加十六萬包、市氣又疲、其後外棉回堅、時局混沌、買賣雙方相持、成盤旋氣象、週末時局較形和緩、三品猛漲五六元、大戶空頭略有抵補、市價復趨挺秀、本週如美棉堅穩、時局安靖、尙有看漲餘地、茲將週間期現紗花市況分列於後、

期紗 週初人心甚佳、旋以美棉估計又增、略跌兩許、幸因美棉回堅、時局和緩、空頭抵補、又形堅穩、全週以星期三本月期之一百五十八兩八錢爲最高、星期二一月期之一百五十六兩爲最低、共成交八萬六千九百包、較前週減少四萬三千五百包、市價如左、

	週初價	週末價	最高價	最低價	差額
十一月期	一五六·九〇	一五七·三〇	一五八·八〇	一五六·五〇	二·三〇
十二月期	一五六·八〇	一五七·八〇	一五八·八〇	一五六·八〇	二·〇〇
一月期	一五六·〇〇	一五七·八〇	一五八·一〇	一五六·〇〇	二·一〇
二月期	一五六·三〇	一五七·七〇	一五七·九〇	一五六·二〇	一·七〇
三月期	一五六·四〇	一五七·八〇	一五七·八〇	一五六·三〇	一·五〇
四月期	一五六·四〇	一五七·七〇	一五七·八〇	一五六·四〇	一·四〇

三品期紗在週內有逐步向上之勢、本月期最高價爲三百零六元九角、最低價爲二百八十九元五角、相差十七元四角、

現紗 客幫方面、川幫進胃最健、計進三千五百五十包、漢口幫進一千一百包、內地幫進九百包、汕頭幫進七百包、廣幫進五百包、牛莊幫進五百包、江西幫進三百包、其餘北幫威海衛長沙雲南福建厦門寗波蕪湖野雞等幫共進二千五百包、市價平穩如左、

十六支	最高價	最低價	差額	二十支	最高價	最低價	差額
人鐘	一六〇·五〇	一五九·〇〇	一·五〇	金城	一八一·五〇	一八〇·七五	·七五
雙象	一六〇·〇〇	一五九·五〇	·五〇	人鐘	一七五·二五	一七五·〇〇	·二五
大發	一六〇·七五	一五九·七五	一·〇〇	三羊	一八一·〇〇	一八〇·五〇	·五〇
水月	一六三·〇〇	一六二·〇〇	一·〇〇	歡喜	一七七·〇〇	一七六·七五	·二五
環年	一六四·〇〇	一六二·五〇	一·五〇	鴻福	一八〇·〇〇	一七八·五〇	一·五〇
仙桃	一六四·二五	一六三·〇〇	一·二五	飛機	一七五·〇〇	一七四·二五	·七五
燕鳳	一六五·二五	一六四·二五	一·〇〇	水月	一七六·〇〇	一七四·二五	一·七五
寶光	一六五·〇〇	一六三·五〇	一·五〇	仙桃	一七四·五〇	一七四·〇〇	·五〇
十二支雙喜	一五八·三〇	一五七·七五	·五五	十支帆船	一五三·七五	一五三·二五	·五〇
天官	一五八·七五	一五八·二五	·五〇	大發	一五三·五〇	一五一·七五	一·七五

期棉 週初平穩、後因美棉猛跌、市勢轉軟、卒以時局混沌、多空相持、復趨堅穩、全週以星期一三月期之三十六兩三錢五分爲最高、星期二本月期之三十五兩三錢五分爲最低、共成交二十四萬七千五百擔、較前週減少十二萬二千三百擔、市價如左、

	週初價	週末價	最高價	最低價	差額
十一月期	三五·六〇	三五·八〇	三六·三〇	三五·三五	·九五
十二月期	三五·七五	三六·一〇	三六·三〇	三五·四〇	·九〇
一月期	三五·七五	三六·一〇	三六·三〇	三五·四〇	·九〇
二月期	三五·八〇	三六·一〇	三六·三〇	三五·五〇	·八〇
三月期	三五·八〇	三六·一五	三六·三五	三五·六五	·七〇
四月期	三五·八〇	三六·一五	三六·二五	三五·六五	·六〇

外棉情形、初疲終堅、茲列表於後、

	最高價	最低價	差額
美棉現貨	二一·一〇	一九·九五	一·一五磅音
英棉現貨	一〇·七〇	一〇·二〇	五〇點
孟加拉	三二三	三一四	九羅比
奧姆辣	三三七	三三〇	七羅比
白羅溪	三九二	三八二	一〇羅比

現棉 姚花到五千三百包、通州花到一千四百二十包、南北市出數約五十一萬斤、廠商進胃尙濃、市價微漲如左、

	最高價	最低價	差額	成交數
陝西花	四七·〇〇	四五·七〇	一·三〇	[illegible]
火機花	三六·二五	三五·〇〇	一·二五	八〇〇担
通州花	三七·〇〇	三六·二〇	·八〇	一·三〇〇包
下沙花	三七·〇〇	三六·四〇	·六〇	一·〇〇〇包
九江花	三四·八〇	三三·四〇	一·四〇	一〇〇件
本花	三七·五〇			二〇〇担

上週茶市益趨衰淡

上週間本埠洋莊茶市益趨衰淡、綠茶各地來路莊之紅綠茶、來源均告斷絕、滬埠存底日趨枯薄、而英法各莊、近來又因滙率逐步放長、綠皮均趨觀望、週間雖有零星交易、而各茶市盤、其跌風有如江河日下、全週成交珍眉・秀眉・貢熙・針眉・蕊眉・鳳眉・娥眉・蝦目・貢珠・眉熙・等綠茶、及祁寗兩路紅茶、總計四千五百八十九箱、較前週減銷二千五百七十六箱、市面之靜、已可概見、惟俄莊新泰洋行對於珍眉貢熙綠茶、間有繼續開辦消息、本週市面、或有轉活之機勢、茲特將上週各茶市況、分述於下、

路莊綠茶 上週間路莊綠茶市面、已呈落令之象、全週成交珍眉秀眉珠茶等貨、總計二千八百五十二箱、珍眉售盤自六十五兩至一百兩、貢熙售盤自四十六兩至七十兩、秀眉售盤自三十四兩至五十三兩、針眉售盤自四十兩至五十六兩、蝦目售盤自六十八兩至八十五兩、市價均較前週見跌四五兩至七八兩不等、

土莊綠茶 上週本埠土莊茶廠所製之綠茶、市面亦轉趨疲滯、珍眉等項綠茶、英法各莊均無大宗銷路、全週成交各項綠茶總計一千三百五十九箱、珍眉售盤自四十八兩至六十三兩、貢熙售盤自三十兩至五十二兩、秀眉售盤自十九兩至二十八兩、市價均較前週又跌四五兩云、

平水綠茶 上週湖州平水綠茶、市面依然停頓、滬市上存貨、不過四百餘箱、英莊已無人問及、市況殊爲沉寂云、

工夫紅茶 上週間工夫紅茶市面、已居盡傑之境、祁寗兩路之貨、存底已告竭蹶、溫州貨又不合俄莊銷路、市面無從發展、全週僅由新泰興成兩行、買進祁寗紅茶、總計三百七十八箱、祁紅售盤八十兩、寗紅售盤三十九兩、市價均無漲跌、惟溫州貨全週毫無交易云、茲再將前上兩週輸出箱數及存底列表比較於下、

成交比較表

茶名	前週成交箱數	上週成交箱數	茶名	前週成交箱數	上週成交箱數
珍眉綠茶	[illegible]	[illegible]	娥眉綠茶	[illegible]	[illegible]
香熙綠茶	[illegible]	[illegible]	貢珠綠茶	[illegible]	[illegible]
秀眉綠茶	[illegible]	[illegible]	眉熙綠茶	[illegible]	[illegible]
針眉綠茶	[illegible]	[illegible]	祁門紅茶	[illegible]	[illegible]
蝦目綠茶	[illegible]	[illegible]	寗州紅茶	[illegible]	[illegible]
鳳眉綠茶	[illegible]	[illegible]	溫州紅茶	[illegible]	無
蕊眉綠茶	[illegible]	[illegible]	福建紅茶	[illegible]	無
路莊茶箱數	[illegible]	[illegible]	工夫茶箱數	[illegible]	[illegible]
平水	[illegible]	無	土莊	[illegible]	[illegible]
存底表					

交割前期粉由疲轉漲之週訊

▲原料缺存底竭・雖貨銷不動・廠家與套頭拋收不懈

上週中期粉市面始疲終漲、查自軍事當局禁止現粉出口後、其餘客幫亦鮮等帮、僉以經濟與運輸交感困難、故均觀望不動、其半週粉市、故無甚發展、而各埠小麥存底將罄、來源告斷、洋麥亦無巨額運滬、原料供不敷求、存粉又現空虛、廠方對於棧單之吸收、進行不懈、投機家亦從事拋購、空方則以交割期屆、奮起補抵、加以國粵等帮、需要忽起、在市收辦、以致週末期粉步趨漲勢、此爲週間期粉初疲後漲之總因也、茲就按日市盤而言、週一因英屬秋收不豐、印度粉廠罷工、英俄需要美粉股繁、洋粉麥運華已成絕望、而各廠存粉祇有十餘萬包、小麥來源不繼、期粉市面依然堅挺、週二客帮因運輸艱阻而不動、空方以交割期近、期廠方在市吸收、故現期疲而遠期堅漲、週三空方抵補亦懈、惟遠補空轉股、廠方吸收遠期不衰、故近遠期均趨漲勢、週四麥價步高、粉市續堅、週五交割期益近、補空尤勤、遠期則因廠方與投機家競相爭收、故遠期漲風較銳、週六粉市初仍堅挺、後因了結居多、故現期轉疲、惟遠期則以原料枯而依然堅俏、縱觀此後之粉市、國內小麥已乏救濟之能力、惟望國外之洋麥、能否提前裝到、方有和緩之望、上週期粉共計成交三百二十萬零五千包、較前週增二十四萬包、週間成交額以週四五爲最暢、各有六十六萬餘包、週一三六各有五十餘萬包、週二祇有三十餘萬包、股票兆祇十五股、價由六十二兩、漲至六十二兩三錢、現粉輸出無甚發展、茲將最近兩週中週末市價、暨上週中高低兩價、以及中日市場粉市價、分別列表比較於下、

最近兩週本埠麵粉交易所期粉市價比較表（單位兩）

月別	上週中最高價	上週中最低價	高低差額	前週末價	上週末價	漲跌
九月	[illegible]	[illegible]	[illegible]	[illegible]	[illegible]	漲
十月	[illegible]	[illegible]	[illegible]	[illegible]	[illegible]	漲
十一月	[illegible]	[illegible]	[illegible]	[illegible]	[illegible]	漲
十二月	[illegible]	[illegible]	[illegible]	[illegible]	[illegible]	漲

最近兩週中日市場現粉市價比較表（單位日元）

	前週末價	上週初價	上週末價	漲跌
神戶現粉	[illegible]	[illegible]	[illegible]	[illegible]
最高等級	[illegible]	[illegible]	[illegible]	[illegible]
本街現粉	[illegible]	[illegible]	[illegible]	[illegible]
綠兵船牌	[illegible]	[illegible]	[illegible]	[illegible]
紅飛艇牌	[illegible]	[illegible]	[illegible]	[illegible]
綠變馬牌	[illegible]	[illegible]	[illegible]	[illegible]

商務

金市

十二月份標金開盤 二七二·五〇 最高至 二七二·九〇 小至 二七二·六〇 高至 二七二·八〇 小至 二七二·五〇 收盤 二七二·七〇 又 二七二·七五 以上係午前市價

銀洋市

外幣現市

滙率標金銀拆洋厘錢幣漲落表

上海證券物品交易所

上週上海證券物品交易所公定市價表

上海紗布交易所登賬價格報告表

滬南米市漲落比較表

滬北米市漲落比較表

一週間棉紗市價高低比較表

上週絲價表

上海生絲出口總表

附本埠各絲存底

上週絲滙表

米市

棉紗市

五金市

硃石市況

米麥雜糧市

油豆餅市

湖墅米市

常識

◉勢利（人生觀） 覺

孟子謂雖有智慧不如乘勢。孔子雖罕言利。而於周易之文言傳一則曰利者義之和也。再則曰利物足以和義。是勢與利固非惡名詞也。

然我國人之習慣。對於崇拜勢利者每鄙之曰勢利小人。則何以故。曰向所謂勢。乃天下之大勢。此所謂勢。乃箇人憑藉之勢趨附之勢也。向所謂利。乃天下之公利。此所謂利。乃箇人攫取之利剝削之利也。勢利之界說不同。則對於勢利之觀念亦異。

是故為國利民福計。雖有時極應隨大勢為轉移。而凡箇人所憑藉之勢趨附之勢。則不可不加以裁制也。雖無時不當謀公利之發展。而對於箇人所攫取之利剝削之利。則不可不有所反對也。果社會之中堅分子而能知此義也。則風俗人心必可漸趨於良善矣。

◉改良飲食之我見（衛生） 福初

我國用箸匙進膳。一飯數肴。在座七八人同食於一桌。非善法也。何則。唾液之傳於肴羹。非僅不潔。且能介紹肺結核白喉傷寒等種種傳染病。且因是唾液之中每含細菌。若依為法食之。甲之病傳乙。乙之病傳丙。輾轉相傳。為禍彌烈。尋常鼻感冒一症。家有一人罹之。必致傳染他人。甚有全家罹之者。此其明證也。吾人果欲謀健康卻疾病。則安得不亟謀改良之法乎。

歐美人士之攝食。人各一肴。各有刀叉。故雖有罹傳染病之人同桌而喫。亦斷無蔓延之害。此種分食法。實最可採用者。然或一時不能辦到。則膳時每人宜備箸匙二副。即用長箸運肴於飯。小匙運湯於大匙。短箸運飯於口。大匙運湯於口。長箸及小匙不沾口唇。短箸及大匙不入公共之肴羹。用法絕不混雜。則亦適合於衛生之道。所費無多。為益殊大。此法吾見江蘇省教育會已行之。願一般人植極仿行也。（乙種酬）

◉女子經期內之注意（衛生） 梅景申

我國女子。對於研究行經一事。很引以為羞。大奇恥。要知女子為國民之母。民體之強弱。繫乎母體。母體不強。欲得健全之國民。豈可得乎。故注意月經時之衛生。為第一要事。

月經乃子宮內粘膜充血。血液過多而膨脹。此過多之血液。便溢出血管。由陰道流出。排洩體外。因之陰部呈充血狀。身體柔弱者。恆有腰痠腹痛。心煩氣悶。飲食減少。腦痠背酸等現狀。欲免此病。不可不注意衛生。茲將注意點分述於後。以餉閱者。

（一）月經布宜以輕軟清潔之料製成者為宜（其式樣不妨照舊。但宜多備幾方。以便替換洗濯。草紙祇可襯在下面。上面則鋪以藥水棉花。各藥房均有出售）

（二）不可劇烈運動或操作（如旅行乘車跳舞鞦韆比球等等。以及學校內劇烈體操。家庭中之操作。概宜停止）如庭中緩步。床上小睡。最為有益。

（三）冷風寒氣。均能使經期延長。或釀成他種病症。（故洗滌衣服。或作他種操作等事。亦以停止為佳）如在冬天。則宜少出戶外。

（四）狂喜暴怒。愁慮抑鬱。均非所宜。（須心氣和平。安神靜養）

（五）月經期內沐浴。須用硼酸水或沸過之水。以免微菌侵入。否則還以少浴為宜。

（六）所用之布。不宜陰乾。當直接曬於日光之下。以殺微菌。

（七）經期內寒冷水果及刺激物。以少食為宜。多食則與行經諸多窒礙。

上述數種。凡我女子。不可不注意也。（乙種酬）

◉油桐樹的利益和栽植法（經濟） 汪自明

油桐為我國特產之一。又為必須原料之一。世界各國。皆仰給於我國。我國產此樹之區。以四川貴州湖南湖北等省為最。每年輸出。以一千萬計。我國人正可藉此天然利益。力為推廣種植。以冀發展。乃竟事與願違。近以軍人當道。橫徵苛稅。以致油桐業大受打擊。農民裹足。其價值竟漲起四倍有奇。但猶求過於供。此吾國人應趕快起來提倡種植也。不然則此天然利益。將落他人手矣。

油桐的利益極大。如照現時市價。每擔竟達四十兩。如種樹十畝。三年後收穫可萬元左右（此猶以最低價計。每斤桐子一角算）。且至五六年後收最豐。尚不止此數。其結子年限。可延至十五年之長。

油桐樹的栽培亦甚易。不論如何土壤都可種植。種法祇須於早春將種子兩粒播於穴內。發芽後將不良者除去。待三尺長即可定植。其栽培之最佳時期。為秋冬之季。以其地面寒冷。地中溫暖。可以專生長根莖。及至春暖。則生長枝幹。如此則生長順序。可免發育過盛或不及之弊。每株距離。以一丈為適度。植後不需施肥。

油桐樹利益的大。上面已經說過。其種法又簡單。倘望國人起而提倡之。則我國油桐業前途。庶其有豸。（乙種酬）

◉慈善之兵士（道德） 吳守拙

人民最為痛心疾首者。莫若兵禍。此次聯軍起。吾鄉適當其衝。軍隊徵調出發時。拉民為輸送夫役。有衣業之葛金和者。適因事出城。不及趨避。中途被拉。約時兩旬。音訊杳然。妻孥號泣。固不待言。日昨釋放歸來。合家欣喜。述及被拉至清江時。在前線戰地槓抬軍械。力有不逮。實所難堪。幸遇一兵士。見狀詰其所以。憫然憐之。謂汝非苦力。豈能充夫役哉。待我為汝代向長官說情。釋汝回去。越二日。果由該兵士引領至某排長處。再三代求。始允釋放。並給銀幣一元為路費。旋即沿途乞食。渡江至寧。往友人處告貸川資。始返故鄉者。出該兵士一人之力也。

該兵士既知大義。又恤民艱。為今之軍人中不可多得者也。故樂為記之。（乙種酬）

◉店員應盡提倡國貨的責任（道德） 舒延文

提倡國貨。本是我國一種救國的方策。但是國人對此知道的雖多。若就事實方面而言。終覺不無缺憾。這種原因。約有二端。（一）我國實業未能充分發展。（二）顧客不明瞭是國貨就為舶來。

我是一個布店的店員。若論起我們布業的貨物。大約舶來品居十分之七八。國貨僅占十分之二三。但我遇有顧客來店購布的時候。我先總要勸他買國貨。比如他要買假直貢呢（按此貨多係某國出品）。我就勸他買國貨鴻章線呢。他要買毛直貢呢。我就勸他買杭緞。總把些價目相似的國貨來抵制外品。萬一生意不妥。最後再以外品出售。

我想提倡國貨四字。與我們店員很有密切的關係。因為我們店員常與顧客親手交易。各人自己要明白提倡國貨是我們應盡的責任才好。店員呀。努力提倡國貨。（乙種酬）

◉電線傳遞照片之新發明（科學） 吳弘士

吾人祇聞電線Telegraphic wire能傳達電信Telegram電話Telephone。從未聞電線能傳遞照片也。今據科學界消息。竟有是種事實發現。吾人不可不一聞也。故茲將其傳遞方法述后。

此種傳遞方法。大致與打電信同。亦分受信與送信兩方面。不過不用送信機Transmitter受信機Receiver。而用兩圓桶耳。於受信方面之圓桶上。繞以未嘗見光之照像乾片Dry Plate。送信方面圓桶上。亦繞以照像負片Negative Plate。兩桶內更各裝置照像電池Photo-electric cell。傳遞時由一特製器械。發出一種極尖而又極強之光線。射於負片上。透過乾片。復射入電池。此透過乾片之光線之強弱。適相當於乾片上之深淺。第受信方面。更有光門Light Valve。一受電池之支配。能放出強弱之光線。射於乾片上。於是兩電池同時調動。而乾片上之強弱。適與送信方面相埒。迨照畢。即用常法洗曬之。遂成。是其傳遞法之梗概也。

此法為美國電報電話公司中之諸技術家所發明。曾在格未伍蘭Cleveland試驗。費時僅四五分鐘。遂將美之大總統之照片。在電話線上傳遞至紐約New York云云。

◉講電話法（雜錄） 根夫

講電話俗稱打德律風。係交通之一種方法。如匯兌標金。以及歌館劇場。皆藉此靈通消息。有益不淺。殆非淺鮮。吾人之欲講電話者。乃以此方之消息。迅捷傳遞於彼方也。而傳遞滯緩。則其效用失矣。故吾人在講電話時。務須注意。免致僨事。若時與接線生齟齬詬誶。非自騐人格。實為智者不取。茲爵管見所及。拉述於後。以供諸君採納焉。

（一）報號碼時須冠首字Prefix。例如欲講滬寧車站。須講北三一九一。不冠首字。接線生無法傳遞。及詢問清楚。蓋已延時不少矣。

（二）報號碼須緩而清晰。俾接線生易於聽聞。最妥省卻千百等字。例如本報編輯部中央四千六百十二號。祇報中央四六一二可也。因千與七。百與八。十與四。均諧聲易為淆亂也。

（三）非江浙籍者須倩人代報。 本埠電話公司接線生。咸江浙籍。對於直魯川鄂等處方言。殊費解釋。而電話以迅速為貴。故倩能滬語者為宜。俟彼方有回音時。再親與交談。則經濟時間非鮮。

（四）講電話勿多搖鈴。 講電話者欲講時。先將右手提電話搖手連搖三下。急將左手握聽筒接置耳上靜候。如不即開有答聲Number Please。而覺有細微之哭KO一聲者。此時切弗再搖。因接線生已知也。其所以不即答者。是倘有他人之工作在。然彼固先將塞子Plug插入。是即有細微之哭KO也。若再搖之。彼須將已插之塞子取出。然後再接（一搖鈴。公司中號燈即亮。彼睹燈亮。必撲滅之）。如此則欲其速而結果適反也。然此細微之聲。非有經驗。不易聞之。抑痴立機畔乎。曰否。如俟一分鐘而仍無答聲。可再搖一次。如再一分鐘仍如前狀。苟非話機有礙。必接線生有意玩忽。即將詳情報告公司。必能予人滿意。

（五）講話時注意。 雙方正在交談時。話機中止。受話者不必搖鈴。祇須靜候。發話者即將話機再搖。無答聲。候一分鐘再搖。此種現狀。事務較繁之用戶常有之。亦講電話者最困難之事。如遇此種現狀。須報告公司。公司自有種種方法可減少也。

（六）講話終了時注意。 雙方談話終了。須將聽筒按放原處。將鈴輕搖一下。聽筒不放原處。不能接受外界消息。不搖同鈴。公司之線頭恐未撤下也。（乙種酬）

居家旅行之新藥

玉樹神油。乃火傷水燙。止痛止血。及治皮膚各症之靈品。久已成居家旅行常備之良藥。今本埠英租界河南路三馬路口[illegible]。用[illegible]製玉樹神油。功效之速。世之人莫不許為[illegible]。發行所以來。小瓶二角半。大瓶一元。

閱報諸君閱報至此請閉目合掌止念 南無阿彌陀佛 誦百遍當能超生三界積無量福德 三尼子弟誦願

寧波通利源榨油股份有限公司發給股息紅利公告

逕啟者本公司由夏正八月念四日[illegible]議決定於夏正十月初一日起發給本年股息紅利[illegible]

電業公會啟事

[illegible]

上海東方滙理銀行廣告

本銀行基金四千八百萬佛郎。貯金四千九百萬佛郎。總行在法京巴黎。專做各埠滙兌存項押欵。如蒙賜顧。請至本行面議可也。1092

包愈 勞傷咳嗽 順氣化痰 吐血斷根

[illegible]

潤肺止嗽 咳藥巨擘 消痰橘紅餅

本號發行此餅已有三十餘年功效久著早已有口皆碑 久老幼男婦均宜服之每盒洋半元郵寄加二近有仿冒甚多購者注意

總發行上海四馬路胡家宅舒同壽老藥舖第二支店九畝地舒同壽啟

成績 功效 手續

附贈電球 外埠函購書款均請郵滙遠道用郵票亦可十足通用

白光電球奇術

總發行所 上海望平街中市黃屋 中西書局啟

內容大略

共有四百餘種 一閱便會 節目不克詳載 共訂一大冊 售洋五角 寄費另加五分 郵票通用

神仙萬法秘傳

內容大略

共有奇門遁法三百六十餘節不克備載 三十卷合訂金字洋裝一冊實售五角寄費五分

諸葛孔明遺著 岳飛劉伯溫序言

奇門遁甲秘笈三十卷

全書金字洋裝一冊實售大洋四角寄費另加五分

國民符咒秘訣

此符為龍虎山張眞人世代家傳秘寶神奇靈驗婦孺皆知 茲為奇術公開起見並附咒語手術即將原符攝影付諸石印使人得此一書即能應用絲毫不爽以便靈摹

龍虎山張眞人秘寶

全部八十一卷 定價二元 特價一元

奇門遁甲秘笈 風水地理眞傳 風水地理總訣 六壬金錢課 相術講義 算命簡易法 麻衣相法 靈數秘術 命學津梁 先天易數 大六壬金訣 柳莊相法 萬法秘傳

中國歷代奇術叢書

劉神鳳先生 去年遇得 中有數千年所傳奇秘術數完全備於此書內容如下

上海道德純一慈濟會拈鬮售物通告

本會開人謹啟　售券處本會　經理處寗波路上海銀行　廣門路大昌當　注意　此券即拈鬮行物無一空券定於陽曆十一月十號起至十二月十號止舉行公開展覽

瘋痛豫濟湯

中國製藥廠總啟

直隸水災募啟

振豐棉織廠門市部開幕大贈品

購物一元　贈券二角

心胃氣痛水

一搽斷根　治頑癬藥水

2045

容易秋風

秋風一至疾病漸多暑邪伏熱悉將發洩輕者爲瘧痢重者爲痧疫皆急宜預防者也預防可不用醫藥祗須飲斧頭牌三星白蘭地

如蒙函索樣品每瓶請附郵票三十分用掛號信寄下當即奉贈平信若有遺失恕不負責

總經理上海愛多亞路九號法商龍東公司

請注意瓶上商標　各番菜館 酒店均有出售

孫中山紀念表

佩諸懷中　時時觀摩　紀念偉人　可垂永久

形式優雅　機器堅固　走時準確　極堪耐用

每只二元（函購每只另價寄費三角）

分售處

德商禮和洋行發行　總經理上海亨達利鐘表總行

凡全國各埠鐘表店均有出售

留心假冒惟我一家秘製　專治身體虛虧年久白濁

體虛白濁丸

程鳳生　德和公司醫藥會製　1450

唐拾義久咳丸

治一切咳　上海三馬路一元　杭州代理處

廣東仙壽窩　立愈瘰癧瘡藥

上海水辮藥　2003

續嗣聖藥　男子九醜丸

5481

男女愛情之媒介

秘方口臭沁　香片　神驗　鬍散　鬍掃

德商雙龍洋行

本行開設上海已有十餘年由瑞士各省運到各種手表……四十四號　雙龍洋行廣告

送

一笑散　寧咳散　溥愛醫藥社　乙2256

經理者有大利益

雪茄煙　玫瑰牌　飛艇牌　大鐘牌　上海大中烟公司發行所　乙2462

白鳳丸

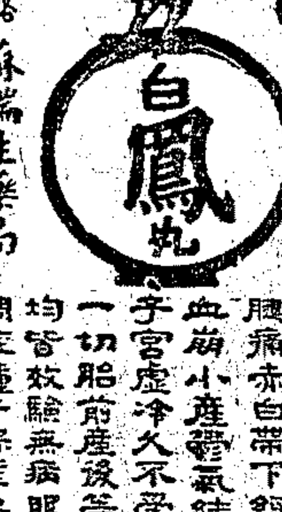

一品每丸一元

此丸專治婦女經期不正　經來肚痛　腰痛　腿痛　赤白帶下　經閉　血崩　小產　鬱氣結塊　子宮虛冷　久不受孕　一切胎前產後等症　均皆效驗　無病服之　調經種子　保產安胎

上海四馬路　蘇瑞生藥局

擦拭金屬品之便利方法（一）

如欲擦拭銅，鎳，鋅，鋁，等金屬品，祇須購老人頭擦銅油一聽，傾數滴於柔軟乾布之上，輕捷拭之，即光亮可鑑，美觀經久。用老人頭擦銅油，最爲便利，且最合算。請即於今日購備之！

▲經售處　先施公司五金部　永安公司五金部

美國舊金山班納公司謹啟

E.W. BENNETT & CO. San Francisco U.S.A.

星牌鋸條

TRADE MARK

堅利細勻。星牌鋸條係用一種特別硬鋼精工製造。並用電爐煅煉火候適宜。故鋸齒堅利。鋼質細勻。

各五金店均有出售

如欲樣品。請用公司信箋。函中國代表上海仁記路廿五號美生洋行。立即奉贈。

美國克來森兄弟公司製造

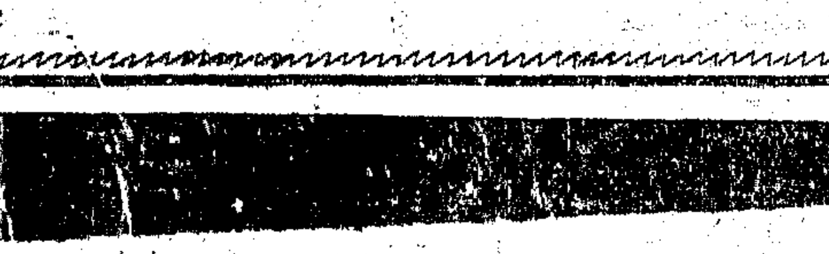

奇異安迪生電燈泡　美國出品

中國總經理上海美商慎昌洋行　分行　香港　漢口　奉天　天津　北京　廣州

用燈泡諸君台鑒敬啟者。奇異安迪生燈泡。係美國最大電器製造廠「美國奇異電器公司」本四十餘年之經驗製成。行銷中國已十餘年。想諸君知之熟矣。惟是燈泡既名奇異。自有名實相副之處。諸君未深研究。或者無從知悉。故謹將其奇異優美之點。擇要解釋。隨時刊登專論實理。不涉空談。庶諸君既讀之後。於奇異安迪生燈泡優美之故。了然於心。則下次購買。必指名要奇異燈泡矣。專此奉達並頌光明進步

美商慎昌洋行謹啟

請向奇異安迪生燈泡。亦省稱奇異燈泡。各電燈店均售。

103

申報火車長途汽車輪船一覽表

▲閱者注意滬寗火車時刻表請見昨日本報

◉滬杭甬鐵路滬杭段

◉下行車

◉上海北站開　上午八點〇五分（特別快車）　上午九點三十五分（慢車）　下午一點三十分（快車）　下午三點三十五分（滬禾快客車）　下午六點三十分（夜快車）

◉上海南站開　上午八點十五分（特別快車）　上午九點四十分（慢車）　下午一點四十分（快車）　下午三點四十五分（滬禾快客車）　下午六點四十分（夜快車）

◉松江開　上午九點五十分（特別快車）　上午十一點正（慢車）　下午二點五十三分（快車）　下午五點〇八分（滬禾快客車）　下午七點四十五分（夜快車）

◉嘉善開　上午十點〇九分（特別快車）　下午十二點四十七分（慢車）　下午三點二十八分（快車）　下午六點十分（滬禾快客車）　下午八點卅八分（夜快車）

◉嘉興開　上午十點卅六分（禾閘快客車）　上午十一點四十分（特別快車）　下午一點四十九分（慢車）　下午四點二十三分（快車）　下午六點卅二分（夜快車）　下午九點卅五分（夜快車）

◉硤石開　上午八點廿五分（禾閘快客車）　上午十一點五十四分（特別快車）　下午一點四十分（慢車）　下午五點〇三分（快車）　下午九點四十四分（夜快車）

◉長安開　上午九點十八分（禾閘快客車）　上午十二點十分（特別快車）　下午二點三十二分（慢車）　下午五點四十四分（快車）　下午十點十九分（夜快車）

◉杭州開　上午十點卅四分（禾閘快客車）　下午十二點四十分（特別快車）　下午二點正（慢車）　下午六點五十五分（快車）　下午十一點十五分（夜快車）

◉閘口到　上午十點五十分（禾閘快客車）　下午一點正（特別快車）　下午四點二十五分（慢車）　下午七點十分（快車）　下午十一點卅分（夜快車）

◉上行車

◉閘口開　上午七點十五分（特別快車）　上午九點五十分（慢車）　下午一點三十五分（快車）　下午二點四十五分（閘禾快客車）　下午五點十五分（夜快車）

◉杭州開　上午七點四十分（特別快車）　上午九點四十分（慢車）　下午二點正（快車）　下午三點十二分（閘禾快客車）　下午六點五十分（夜快車）

◉長安開　上午八點卅二分（特別快車）　上午十一點〇五分（慢車）　下午三點〇六分（快車）　下午四點二十分（閘禾快客車）　下午七點〇二分（夜快車）

◉硤石開　上午九點〇三分（特別快車）　上午十一點三十分（慢車）　下午三點二十分（快車）　下午五點四十六分（閘禾快客車）　下午七點卅三分（夜快車）

◉嘉興開　上午九點三十五分（特別快車）　上午十點五十二分（慢車）　下午一點二十七分（快車）　下午四點卅五分（閘禾快客車到）　下午八點十五分（夜快車）

◉嘉善開　上午八點十分（禾滬快客車）　上午十點〇八分（特別快車）　下午一點十五分（慢車）　下午三點卅九分（快車）　下午八點四十一分（夜快車）

◉松江開　上午九點十五分（禾滬快客車）　上午十一點三十八分（特別快車）　下午二點四十八分（慢車）　下午五點五十六分（快車）　下午九點卅六分（夜快車）

◉上海南站到　上午十點卅分（禾滬快客車）　下午十二點正（特別快車）　下午四點二十七分（慢車）　下午七點〇五分（快車）　下午十點卅五分（夜快車）

◉上海北站到　上午十點四十分（禾滬快客車）　下午十二點二十分（特別快車）　下午四點四十五分（慢車）　下午七點二十五分（快車）　下午十點四十五分（夜快車）

上凡有▲符號者係與滬寗車啣接

◉鎮揚長途汽車

◉鎮江開往揚州　上午六點二十分　上午七點四十分　上午九點四十分　上午十一點二十分　下午一點三十分　下午三點二十分　下午五點十分

◉揚州開往鎮江　上午七點二十分　上午九點二十分　上午十一點　下午一點十分　下午三點　下午四點五十分　下午六點五十分

凡有此圖符號爲新鎮之班火車係與南京來車可接江

上川長途汽車

▲上行車

◉祝家橋開　上午六點

◉江家路口開　上午十一點半

◉川沙開　上午十二點　上午十六點二點

◉龔鎮開　上午十點　下午二點

◉上海到　上午十一點　下午三點

▲下行車

◉上海開　上午七點　下午一點

◉慶寧市開　上午八點　下午二點

◉川沙到　上午十點　下午四點

◉江家路口到　上午十一點　下午七點

◉祝家橋到　上午十一點半　下午六點

上有▲記號者爲接送輪船　時刻有〇記號者可到江家路口　下有█記號者可到祝家橋

◉輪船進口報告

新寗紹　寗波　十一月十五日進口

◉輪船出口日期

十一月十六日出口　十一月十七日出口

沙蘭	日本班	十二月二日
安徽	德國郵船	十二月十八日
菲列亞	美國郵船	十二月廿一日
法國郵船		十二月十日

本埠增刊

上海藏書樓誌略　葆

藏書樓、爲地方文明之泉源、關係綦重、故東西各國之地方、無不有此、上海一隅、各事爭華鬥麗、獨於公共藏書一節、不甚注意、此學識之所以無進步也、今舉其著名者數處如左、

華人所設者

（一）商務印書館所設之涵芬藏書樓　室中所藏書籍至數萬卷、專供印書館中編輯員編書參考之用、普通人不得閱覽、書庫凡分八類、以天·地·玄黃·宇·宙·洪·荒·別之、天字爲舊書經史子集、地字爲新書科學教育之類、玄字東文、黃字圖畫、宇字日報、宙字叢報雜誌等、洪字碑帖、荒字鈔本、而西文書別爲一庫、規模整備、亦滬上所罕見也、

（二）南洋圖書館　在徐家匯南洋大學、藏書以機械工程書爲多、

（三）江蘇省教育會圖書館　在西門外方斜路江蘇省教育會內、所藏新舊書籍、凡一萬二千餘冊、

（四）青年會藏書室　多新書及教會書報、舊書不多、

（五）總商會圖書館　在北河南路、內以商業書籍爲多、

西人及教會團體所設者

（一）天主堂藏書樓　在徐家滙天主堂側、書庫分六部、（一）天文學書庫、附於天文台、（二）博物書庫、附於博物院、（三）滙學書庫、附於徐家滙公學、（四）耶穌教讀書修士書庫、藏神學·哲學書·及雜誌、附於震旦學院、（五）江南修院書庫、藏哲學神學、及辣丁文專書、（六）最大者名曰中西大藏書樓、爲高屋六幢、上層藏西文各種科學書、下層藏華文經史子集八十二架、中以省府廳州縣志書爲最富、

（二）格致書院藏書樓　在龍華路、（前在汕頭路西）、書籍不甚多、惟關於格致學者、甚爲完備、

（三）博物院藏書室　在博物院路五號、書籍以博物學及中西書報爲多、

（四）洋文書院　在南京路之市政廳、所藏書籍皆西文、

廣東果品　K.K.

余友陳君、廣東之香山縣人、寄身滬瀆、已有數載、今則服務於某棧司帳、前日午後、因事往訪、相會之後、繼則互談粵省之果品、及出產地等、頗有可取、茲記之於左、

一荔枝　荔枝之優劣、以增城所產之荔爲佳、新興之所產者、名曰香荔、則其核小而味香美、

一龍眼　繼荔之後出者、則有龍眼、故名之曰「荔奴」（滬地曰桂圓）、其葉小而殼則青黃之色、形圓如彈丸、肉白而有漿、其味甘如蜂蜜、冬令時可爲滋補之品、其結實之狀一朶、五六十顆、作穗如葡萄、花開甚早、六月即結實可食矣、

一柚　柚之產時、則在龍眼之後、其佳者有「獅頭芋頭」之名、裴淵廣州志云、柚有「雷柚」、實如頭大、廣州志云、柚有大小紅白數種、增城之產者、小而尖長、甚芬郁、名之曰「香柚」、十月成熟、更有如斗大者、曰「斗柚」、「十二月成熟、餘則皆在八月間成熟、又名「賀正柚」者、至正月始熟可食、

一柑　柑之出產地、以潮州爲最、故潮州之果品、以柑爲第一出品、肇慶志云、乳柑產於四會上林者爲最佳品、其成熟之期、與柚相同、

一洋桃　洋桃之成熟期、則在八月之間、桂海虞衡志云、五稜子形甚詭異、瓣五出而味酸、久嚼則覺微甘之味、

以上之所述、爲最著名者、此外佳果亦不少、香港一島、而果品之稱於市者、四時不絕、且悉多佳品、鮮果中之最廉而適合於衛生者、厥有三種、如香蕉·洋桃·紅柿等、故西人每於膳後、必啖鮮果、而西餐館中、恒備以餉客、而此三種之果品、亦皆屬粵省之產品也、

人參之泡製　童昂驍

昨雲中樵子評述原料高麗參一節、齊臣多聞、自是可佩、特語焉未詳、是爲可憾、乃再伸一言、俾告購補品者、擇其善者而從焉、

人參之種類不一、產於吉林者、爲吉林人參、產於高麗者、爲高麗人參、類皆須得泡製、而後名貴、否則、寒性未去、食之不僅無效、而且有妨衛生、此據三十餘年辦參老客之語、言之鑿鑿、諒非臆造妄誕也、吾人但知吉林參係吉林出產、殊不知泡製之法、倘有不同、雖同係加糖而製、而糖質多有輕重、故同地而產者、其糖經泡製後、其價即有軒輊、凡在海參威泡製者、其糖質輕、而製法亦佳、故稱最名貴、在營口泡製者、糖質稍重、製法雖亦佳、然較海參威製、終嫌不及、故其價亦廉一格、總之同產異製、能識其來路者、固必能辨別其高下焉、

高麗參惟高麗所產、若移種而殖、則橘踰淮而爲枳、不成高麗參脈胎矣、即市上所售之石柱參也、凡老於服補品者、多能識別、其狀雖大同小異、而滋補力、較異產遠甚、異高麗參、宜泡製亦如吉林參同、惟不加糖質耳、

天氣報告

徐家匯天文台昨日下午四時三十分氣象預報云、天氣陰晴不定、微風有濃霧、中國海濱一帶風向靡定、又昨日下午三時前二十四小時內本埠氣溫、最高七二·六、最低四五·八、去年同日、最高六二·〇、最低三三·八、

傘說（一）　盛定廬

傘之用甚廣、避雨遮陽皆賴之、種類甚多、大率不外布紙二種、茲取社會間所通用者、泚筆記之、以貢吾本埠增刊讀者、

（一）油紙傘　是項雨傘、爲極厚之油紙所製、撐以竹骨、非常牢固、惟以笨重故、用之者漸少矣、

（二）洋傘　洋傘、舶來品也、民國初年、曾風行一時、傘以布製、色黑、骨爲鋼製、人皆以其輕便、多樂購之、

（三）愛國傘　五四五九後、人皆抵制劣貨、提倡國貨、故有愛國傘應時而出、蓋國貨也、一名文明傘、爲改良之油紙傘、薄其紙、細其骨、美其裝璜、愛國人士、咸購用之、

（四）陽傘　歐美婦女、每手撐陽傘、踽踽行於道中、既遮陽光、又增嫵媚、傘大率爲綢製、紅者有之、綠色有之、五光十色、蓋亦裝飾品之一也、滬上先施永安、皆有出售、間以印度綢者估其多數、傘面或有繡花者、則更覺燦爛奪目矣、

（五）帆布傘　是項亦爲我國自製者、以白或黃色之帆布所製、竹骨極粗、故只供小攤頭避雨遮陽之用、常人無用之者、蓋其笨重特甚焉、

傘說（二）　魏泰

傘有二種、一布一紙、布類有粗布細布絲品等類、紙有棉紙桑皮紙等類、其顏色、布者有花黑棲等色、紙者嘗油爲紅色、或印以花、其柄及搭、紙及粗布者、係以竹製、細布者、係以鐵製、

傘之爲用、以禦炎日風雨、然紙者較布類功用爲普遍、因其價廉而耐用、其布類者、常用於溽暑炎日下、若陰雨飄雪時、多用紙傘、近數年內、發明粗布製者、刷以油質、可與紙傘抗衡、總不如紙傘銷行之廣也、

傘之產地、係在我國南方、浙杭蘇甯、出品較夥、而杭產因地臨風景勝地、人工精巧、人咸樂購之、蘇產較杭產爲耐用、但較粗、儉於用物者多樂購之、布傘來自外國、當時購者、因其輕便靈巧、而形較國產爲美、爭購之、近年國人、因感利權外溢、操斯業者應時而起、效製之、但者意於研究、終難抵漏巵於萬一也、

我國紙傘、無論大小之別、向以直柄、自五四以來、除布類效外貨製造外、即紙製者、亦漸用彎形矣、

國產紙傘、出口銷行於海外各埠、甚受歡迎、數年前曾有人徵求、能有法除去所油之臭味者、以大宗現款獎許載於報端、未知有能應徵者否、斯亦國產改良一重要問題也、

****團體消息****

光華大學之足球比賽交誼會

前晚（十四日）九時、光華大學學生、因該校足球隊將於次日與南洋足球隊、作中華足球隊錦標比賽、特假新西區交涉公署外交大樓、舉行交誼會、以表示尊重此次比賽、並鼓勵球員、到者有該校校長張詠霓、發起人王省三夫婦、許秋颿、全體教職員、學生及男女來賓共二千餘人、首由主席潘志傑致開會詞、繼由校長、教練蔣湘青·吳邦傑·容啓兆·學生自治會委員長張祖培、及隊長董小培等、先後演講、大意均謂此次光華與南洋比賽、與昔日南洋與約翰比賽之盛況相比、必不減色、但兩隊之感情及對待方法、則迥與往日不同、蓋今日兩校均爲華人自辦也、正式演講畢、又有許體鋼及費毓洪之滑稽談話、許君長於言辭、且能用其動作、引人捧腹、費君長於方言、能於二十分鐘內、用甯波·蘇州·揚州·上海·廣州·廈門·英文·法文·德文、各種語言、造出笑話資料、次又有東南女體師之三人舞、最後殿以茶點、至午後始散、

上海中西醫院新院開幕

上海中西醫院及上海中西醫藥函授學校、均爲汪洋醫士所創辦、自成立迄今、已逾十載、現因診務發達、且學生日漸加多、舊院地方、不敷應用、特於閘北寶山路底橫浜路口、自購基地、建築西式新院一所、現已工竣、擇於夏曆九月二十九日下午四時舉行開幕禮、并於申刻宴請來賓、聞是日前往參觀者、除來賓外、有該校多數學員、及報界戈公振君等、醫界則有由杭州親來之廣濟醫院主任院君其煜等、另有天一影片公司主任邵醉翁贈演立地成佛、以助餘興、并拍照以誌紀念云、

法大廣西同鄉會定期成立

法政大學廣西同鄉會、現已籌備完竣、定期本月十五日下午二時在該校第一院開成立大會、并舉行撮影聚餐、屆時并敦請同鄉雷賓南致授蒞會指示、茲將該會本屆職員列後、常務蘇松芬陳劍俠、理財蕭彻成、文書盧楨材、編輯覃星照、戴少英、交際龐鐵錚、蒙亞炎、

廣西留滬學會籌備恢復

廣西留滬學會、成立多年、一二年來、因辦事人偶有離滬、遂至無形停頓、茲聞該省留滬學子以種種關係、有恢復該會之必要、特於前星期召集各學會代表議決籌備恢復、公推雷榮璞·蘇松芬·梁乃超·三君爲起草委員、蘇松芬·陳劍俠·兩君爲負責召集會員、定於本月二十九號、（即夏曆十月十四日）下午二時、假座膠州路大夏大學、開各縣屬留滬同學代表會議、表決會章、並磋商進行、蓋是日議決、此次組織、以縣屬爲單位、并規定十人以下之縣份出代表一人、十人以上三十人以下出代表二人、三十人以上出代表三人、刻已通函本埠各學校該省各同鄉查照云、

少年宣講團赴蘇募欵

中華路少年宣講團舉行募欵會、開募以來、各隊進行非常踴躍、除在上海募欵外、外埠團員、如蘇州·吳淞·奉賢·亦相繼發起、隊長倪祝安君、特在蘇州組織駐蘇辦事處、舉行募欵、聞蘇各界頗能信仰、該如同貝哉安、龐天笙、程幹卿、潘振霄、趙眠雲、尹介眉、蔣靖濤、薄公雷、史襄哉、范君博、均願爲贊助、惟進行事宜及收欵手續、須與總部鄭重商議、故昨日特由上海總部會計委員陳賢本君、晨車赴蘇、與蘇州各界接洽一切、惟因總部團務紛繁、故定晚車即回云云、

羣學會之菊花會

中華路羣學會、於十三日起開菊花會、會中陳列之菊花、爲數雖少、頗有精采、一盆一架、悉臻古雅、陳設主任薛楊諸君、均藝菊老輩、開會三日、並不售票、

上大台州同學會成立

該會在數日前開成立會、通過簡章、選出職員、并議決㈠講演、每週二人輪流講演、講題由演員自由命題、㈡編輯、暫發行月刊、將來於能力充裕時、改爲半月刊、或週刊、定名台州評論、不日出版、㈢調查、責成調查員限半月內調查台州旅滬學界人數、預備組織台州旅滬同學會、

華明義務學校游藝會

閘北共和路華明義務學校、因經費支絀、特於十一月二十二號、即（星期日）下午一時、假小西門少年宣講團開游藝大會、表演各種游藝、有培立游藝團之「雙簧」、「三弦拉戲」、及「歌劇」（貧兒得金）、勵志公學之「羅漢」、「養性女子中學之「舞蹈」、春雷社及培立游藝團之「國技」、「火化劇社之「新劇」、般韞英女士之「歌曲」等、票資分一元·六角·三角·三種、又備參觀券二百張、歡迎各界參觀、函索附郵六分、寄閘北共和路鎮安里二百三十八號、華明學校收、即當寄贈云云、

華民學校兒童進德會之改革

愛文義路華民學校、對於兒童自治作業、非常注意、自組織兒童進德會以來、已開過六十八次演講會、會務日

無綫電

美觀中國避風火柴盒　輕銀製造附贈火柴一盒　每只一角五分

平安美國擋雷器　美國火政會保證　每具四元半

輕巧德國得力風根聽筒　四千哇姆六英兩重　每付十二元

省電法國蜜克蘇眞空管　每只七元　用電　三個伏而次　〇·〇六安培

亞美公司　南京路北首江西路四十三號B字

上海　小東門外法租界民國路

鴻大綢緞洋貨局

五週紀念　九月念肆起

展期七折大減價

本局五週紀念大減價　瞬已期滿　歷承惠顧諸君　以購回各料　一經比較　均稱物美價廉　爲實是求是之減價與市上徒懸廉價名目　以自欺欺人者大異　更値此秋去冬來　正須置備寒衣　故老主顧無不紛紛來函要求展期大減價　尙有一部份顧客　誤認本局地在華界　恐受戰事影響　不敢來購　茲始明白本局地址在法租界　七路電車　直達門口　華界六路電車　下車便是　高昌廟至十六舖　徐家滙至十六舖　楊樹鋪至十六浦　往西數步便是　交通至爲便利　故亦紛紛來函要求展期　而本局適續到大批綢緞　顧繡　呢絨　嗶嘰　洋貨　雜品等等　自本日起　用特展期一禮拜　以副賜顧諸君之雅意　展期期內　照舊一律大減價　實事求是大犧牲　與海上各同業一決雌雄　仍照平常價再打七折廉售　足尺之外　再加一尺寸　更隨贈大批優美贈品永留紀念　展期大減價　爲日無多　轉瞬期滿　欲購從速　歡迎參觀　任憑選別

足尺加一　奉送紀念品　二禮拜

天下馳名之

百代公司

發行最上等的照相軟片

各大照相材料店均有出售

三茅閣橋棋盤街口

上海第一國貨公司

新到大批國產　特別廉價

天香綢緞　時式衣邊　最宜女界　旗袍之用　花呢企呢　駝絨嗶嘰　適合各界　大衣之用　二磅熱水瓶　毛冷物件　冬用各物　應有盡有

電話八三八〇

E1338

申報本埠增刊分類廣告

啓事

喉症醫生蔣方九　診所 油頭路二號　住宅 貝勒路崇德里

▲按摩治病　關於跌打損傷滑閃內症等、本人按摩能治、痛證凡屬有限日期痊愈、在上海北四川路西武昌路十四號洋房

出租

▲汽車出租　本行出租部備有優等汽車、專供各界之用、車位清潔、服務週到、取價又甚便宜、如欲僱用、請打電話通知、無任歡迎、大世界東首飛隆汽車行啓　電話中四一三三

滬江汽車公司

每點鐘洋三元　二十分鐘洋一元　皮蓬轎車隨喚隨到　地址法租界敏體尼蔭路

電話中央八四二一

徵求

▲徵求　英文著作家經已有著聞世近向……申報館二百八十一號信箱

冬令補品

▲各界注意　冬令將屆宜服補品、本號特於今秋派專員向各產地採辦各種參燕、業已大批運申、廉價出售……上海小東門外鹹瓜街安康參號啓

▲大成參號　鹹瓜街口　本號自運大山人參、高麗野參、新到關東鹿茸、暹羅燕窩……電話中九二五二　南市五七五　東兆康轉

▲德昌參號　鹹瓜街　本號開設上海六十餘年、爲參業中之久著盛名者……電話中央二六二九　南市七九三

▲復昌參號　三馬路拋球場

大美公司之成績　▲罐頭參片　▲銷路暢旺

本公司自運原料高麗參原皮西洋參兩種、除原枝發售外、並發明罐頭參片兩種、每罐售洋一元、凡承惠顧者莫不稱價廉物美、茲因銷路暢旺、大有供不敷求之勢、故連夜加工裝製、以應需求　南京路五福弄口本公司啓

上海拋球場南　同協祥參燕海味號廣告

眞正紅旗參。有益陰養生之功。乃爲最妥最著名之補品。市上有將剝參串作冒充紅旗參者。形式雖同而功效迥異。本號荷蒙賞識、寄使勿售。刻已運到大批眞正紅旗參。特此露佈　電話中央一九三七

出售

▲收買上等留聲機　茲欲購買上等留聲機一座、須要櫃式、如願出售者、請述明價格及何廠出品、并曾用過幾年、投函申報本埠分類廣告天字十七號信箱

▲請用國貨原料　炭酸鎂　滑石粉　薄荷冰　薄荷油　批發處上海老北門內永和實業公司　電話南市九六二號

▲冠益食品廠出品　辣椒醬　茄汁　加哩粉　喼汁　總批發所上海民國路李安棧　電話中央七四二二號

上海　香港皮鞋公司

第一家發明

▲新發明▲雨天不洩皮底皮鞋

房產

▲吉屋廉價召頂　茲有海甯路天保里內一樓一底房屋……

▲大住宅出讓

▲吉屋召頂

▲大洋房出售

▲房屋出售

召租

▲大廈出讓

出借

▲現銀出借

形發達、本星期日兒童遊藝會常會日、由委員長殷李滿君提議德智體羣儉五育稍有不妥、因儉育與德育有連帶關係、應以儉育取消、補以美育、後經全體通過、擬於下星期起實行、聞美育除下星期起、擬發刊小美育一張、以引起同學之美術興趣云、

◉承天中學紹興同鄉會成立大會

沈家灣承天中學紹興同鄉會、於十四日下午二時、假該校禮堂開成立大會、到有教職員學生等三十餘人、首由會長朱承勛君主席、報告開會宗旨與籌備經過情形、次則由教員代表周志禹君暨會員胡彭年君等、相繼演說、幷有琵琶獨奏・紹興戲・滑稽劇等、以助餘興、末則茶點攝影、至六時盡歡而散、

漫畫

◉萬國象棋會大決賽

泗涇路十一號萬國象棋會、昨日下午五時、舉行中國會員象棋大決賽、計㈠林弈仙、周煥文、㈡張澹如、謝俠遜、先後各共賽三局、均無勝負、適世界象棋名手鮑立思氏、由歐非澳諸洲環游到滬、即往該會參觀、經衆議定、暫緩決賽、即以林周張謝四人、爲中國象棋選手、與鮑氏一賽、暫以二星期爲限、其比賽時、准該會會員及中外各報新聞記者、得到會參觀云、

商場消息

◉中國自製麥精魚肝油出世

食精魚肝油爲滋補妙品、因麥精及魚肝油、含有養生之要素極多、且最易消化、惟向所服者、都係舶來品、不特漏巵甚鉅、抑且與華人體質、難免有不合之處、德醫博士江逢治、採用那威精煉魚肝油及中國上等麥精、參照華人體質、酌加其他貴重藥品、製成最優良之麥精魚肝油、絕無腥臭、定價低廉、凡用腦過度、操勞太甚之時、服用一匙、精神立振、用作冬日補料、又爲虛弱者無上妙品、由上海四川路江逢治化學製藥公司發售云、

◉馬玉山衣邊部花邊減價

南京路上海商場綢緞部大減價期內、馬玉山衣邊部、同時亦將各種花邊飾品大廉價三星期、蓋衣料與花邊有連帶之關係、故該衣邊部亦減價、以答顧客之盛意云、

◉冠生園新增名點

棋盤街冠生園總店中點部、出品不下數十百種、近又新增叉燒酥・蟹黃球・薯蓉酥・皮蛋酥等、每天三時後出爐、定價極廉、每件只售洋二分、該南京路支店、均有出售云、

◉大美擴充營業之預備

南京路五福弄口大美參公司、開幕以來、營業甚形發達、現由原賃房屋、不敷應用、擬另加租附近相當之房屋、爲該公司之第二廠、除發明兩種罐頭參片外、茲又悉心研究、仍以關於補品之類、預備出品多種、以應需求、刻正着手進行、俟有端倪、即當登報露布、

◉冬令之補品

冬令之補品、進補及時、但補品種類繁多、頗爲不一、茲擇其功效最著者、列舉數種、俾求身體健全者、得以採購、吉林人參、爲補氣養精、關東鹿茸、健胃固腎、高麗野參、和筋活血、花旗洋參、消火除痰、暹邏宮燕、化痰止咳、四川銀耳、潤肺滋陰、他如北洋魚肚、雲白玉桂、山東阿膠、吉林哈士蟆等類、亦爲補身之妙品、海上參號林立、但以南市鹹瓜街各參號爲薈萃之處、泰和・德昌・大成諸參號、開創最早、營業極形發達、而北市專售參燕補品者、殊爲寥寥、除美富・復昌・大美・同協祥・等外、其餘各號、雖有發售、均係附屬性質、而美富則於星期日、又廉價一天云、

◉華昌隆毛織品廉售

五馬路滿廷坊華昌隆、自開幕迄今、生意極其暢旺、所有各貨定價、皆特別從廉、近又新到大批毛織品、全毛柳條法蘭絨、每尺五角至六角、新花錦華葛、每尺七角半至一元四角半、衛生衣・羊毛冷衫・手織冷衫・馬夾、定價尤廉、兼售天壽堂老婦調經丸、每瓶九角、

◉廣良田之著名出品

北四川路天潼路口廣良田臘味店、開設已有二十餘年之久、製售香腸、醬肉、豬肝、醬油、鴨腿、板鴨等各種臘味、聞以香腸鴨腿爲最著名、遠近向購者甚多、

◉三星廠繼續廉價

二馬路石路口三星廠門市部、自昨日起、繼續大廉價二星期、聞該廠著名之電光牌毛巾、印花毛巾、以及最近新出之印花床毯、全幅提花被面、線毯、枕頭、床巾、睡衣等、冬季應時用物品、皆一律依照定價八五折廉售云

◉豐泰號之營業

石路豐泰洋貨號、開設迄今、已有三十餘年、近因五卅以來、該號職員、熱心推銷國貨、除呢絨綢緞之外、又經理中西化學社之美容霜及滋齒香等云、

出版界消息

◉電影報出版

世界電影社編輯之電影報、籌備數旬、刻已出版、第一期之重要作品、有朱振霄譯之『導演學』、爲美國電影著作家F. Milne所著、凡於歐美名導演家之導演手續、及導演方法之異同、闡論靡遺、黃仲般之『電影談』、亦譯自美國名著、關於影片之製造及工作、皆有詳細之討論、該社社址、在北山西路德安里一九七號云、

◉光報今日復活

王抱玄主持之光報三日刊、月前因涉訟停刊、茲訟事閱已了結、定於今日(十六)重行出版、並聞該報於編制上務求美觀、加聘名人撰稿云、

電影批評

◉評「蕩寇」　士誠

近在上海大戲院映演之劍俠蕩寇、又名含薇之子、乃范朋克所主演、惟綜觀斯劇、既無三劍客之偉大布景、又無月宮寶盒之奇詭情節、而能居然成名劇者、蓋有特殊之原因焉、

范氏剛毅勇敢、器宇軒昂、以飾劍俠蕩寇、(即無名先生)具俠士風度、其義俠之氣度眉目間表現而出、令人有興頑立懦之感、且武藝精熟、運用軟鞭、隨心所欲、足藥國人文弱之病、以倭蘭氏飾奧國大公爵、蓋倭蘭於七八年前、專飾夕角、斯劇中飾奧國大公爵、每語輒笑、頗具玩世不恭之神情、然雍容華貴、恰似貴族中人焉、又若奧國大公爵被刺後、書兇犯姓氏於卡片之上、落入衣工番別雷之手、事後、衣工藏此證據於烟盒中、侍衛將軍狹其雷爾之威、向其逼索證據、衣工從容答曰、『將軍休矣、余非蠢愚、豈肯將此重要證據、藏諸寓內、蓋余已將證據加以固封、託友人收藏、將軍苟殺余、余死後、則吾友必將重大案件立刻發表、余此時之生命、與將軍實有密切之關係』云云、遂使赫赫之侍衛將軍、强權武力、均無可施、惟有出於利祿厚賄之一途、由是終身潦倒之衣工、一躍而爲省長、若此衣工者、亦可謂絕頂聰明人矣、

又若侍衛將軍行刺大公爵之後、移罪於蕩寇、因鐵證如山、絕無分辯餘地、米羅賜以短劍、命其自刎、俠士一躍登窗檻、大聲謂衆曰、『吾父有語、人以詭詐對吾者、吾亦以詭詐對之、』言竟、徐舉短劍、刺其胸、翻身墜入深溪、均教人以機警之道也、

◉評「亂世孤雛」　吻仌

「亂世孤雛」一劇、爲葛萊非士導演、著名女伶麗倫「甘熙」姊妹合演、他們有婀娜底姿態、活潑底動作、悲哀喜悅、盡能從肌肉上顯現、尤其是把超越的「愛」充分表露、給觀衆以熱烈的同情、不僅僅乎在接吻擁抱、垂頭涕泣、就可算是賣力了、他們確有特異的天才與深刻的修養、纔有引動人們得到一種快慰的魔力、

當此雷電交迫的狂風大雨之下、恰似沒有平民的立足地、處處受貴族的殘殺與蹂躪、平民不許對於貴族有一些關係、更說不到愛、因之羅依斯的父親爲了與貴族閨秀有秘密成婚事竟遭刺死、把私生女兒羅依斯棄於道旁、但孩子們有最純潔而天真的靈魂、當羅依斯被貧家拚立達救了、和自己的女兒恩麗德、撫育在一起之後、同親生孩子一般看待、及兩孩子長時、容貌舉止、酷肖如一、親愛倍於手足、不幸羅依斯目疾成盲、恩麗德非常憂慮、相商赴名醫療治、並立誓、如羅依斯目疾未明、決不嫁人、願終身維護之、此與所謂骨肉之緣、不幸野心之侯爵、將恩麗德刦去、遂致可憐的盲孤女、棄於顛連困苦的路上、

全劇在此段最爲重要、漸漸逼緊關鍵、描摹貴族之奢豪與專橫、以簡單之例表示之、一貴族婦人之冠冕、價值數萬金、一侯爵之車、碾死貧兒、以幾塊錢了事、刦奪良女、强迫姦淫、纔激起謀發之挺死走險、宣傳革命運動、萬衆一心、冒死打倒君主、卒至成功、斯時全民凱旋而歸、舞蹈狂樂、演至此、觀衆亦大快、鼓掌喝采、如身歷此境、結果羅依斯爲少年乞丐所救、恩麗德爲貴族少年所救、且成眷屬、此則含有愛情可以打破一切階級之意義者也、

Keds

TRADE MARK REG. U. S. PAT. OFF.

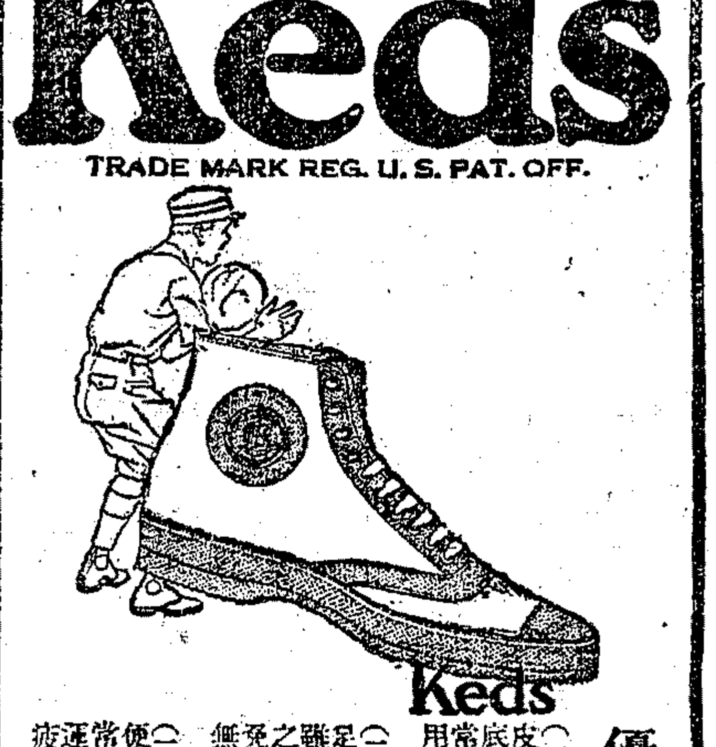

優點
㈠其橡皮包底之質堅固異常耐久經用
㈡其護足之功效雖經猛烈激撼而可免痛楚
㈢便利輕快於劇烈運動可免疲勞

扣址「生橡皮包底跑鞋」爲各項游戲運動必需之品

扣址橡皮鞋美國橡皮公司獨出本埠各大商家均有出售

一、扣址鞋質地之優良久已蜚聲中外甚有鞋質不及扣址而竟藉扣址之名出售者致令惠顧者受其朦蔽是以敝公司不得不慎重聲明尚祈注意
一、扣址鞋乃美國橡皮公司獨家所製造會經註册之商標
一、如鞋上未蓋扣址KEDS之印記者即非扣址鞋扣址足以爲信用與價值之保障

上海仁記路十七號
美國橡皮公司謹啓

西門外方浜橋 共和影戲院
今天日夜戲 中國影片 愛神的玩偶 共九大本一次演完
預告 三十四集寶蓮追記 星期二星期四星期日換片
▲價目▼ 特別包廂每位一元 普通包廂每位大洋六角 月樓每位大洋三角 正廳每位大洋二角 幼童減半收費

百代公司又出新片了 四馬路第五十八號 電話中央二六八二
鼓界大王 劉寶全 寧武關 馬鞍山 頭段二段
特請超等 尚小雲 朱素雲 馬富祿 御碑亭 十八扯 頭段二段
環球歡迎特等青衣 梅蘭芳 小翠花
南北歡迎超等名角 余叔岩 臥雲居士 風花童

電氣價廉
一星期費銀四錢二分
每晨可以開一電爐俾能安適進膳○電爐可向
工部局電氣處
租賃租費每月銀五錢
樣子間 南京路廿六號
寫字間 福州路十七號
總電話 中央二八三號

既省煤又清潔

之瓊格臘火爐

逕啟者本行經理之瓊格臘火爐已有大批到申大小式樣俱全裝璜精美堅固耐用久爲各界所樂用燃燒煤料又較他項火爐爲省依時加煤無須再燃可保爐火常燄日夜不息熱度之高低設有開關可以隨意控制既無過熱欠煖之弊亦無塵灰飛揚之慮用是清潔異常故用瓊格臘火爐者其於經濟及清潔俱有裨益如蒙惠顧請至敝行參觀不勝歡迎也 電話一九二〇

上海江西路十號 謙信洋行謹啓

鳴謝廣東著名大醫生吳兆舜博士擅醫肺癆久咳重症
博士尤專醫眼喉痔梅婦兒等症敝友求之者無不著手成春特登報鳴謝 診所西武昌路十三號(紐約裡敝黃貫敬頌)

新舞臺 自十月初一日起 每日加演日戲

華界自宣佈戒嚴令後，新舞臺的夜戲，便提早停鑼，每夜准十一點鐘閉幕，距戒嚴時間，尚有兩點鐘，無論住在何處的看客，都能從從容容的回府，中途決不致於遇到阻難，新舞臺的夜戲，雖減少了兩個鐘頭，而戲的精采，却並不減少，例如，平常的新西游記，須九點鐘纔能登場，現在却八點鐘就開演了，祇減短了前面幾齣敷衍時間的開鑼戲罷了，所以與看戲諸君所得實惠，毫無妨碍，這幾天的華界，深夜雖然戒嚴，上却比前幾時安逸得多了，我們爲便利惠顧諸君起見，自陰曆十月初一起，每日開演日戲，將日間向不肯輕演的頭二本「新西游記」，排在日裏開演，晚上准演新排的「三四本新西游記」，（詳情另佈）

（日戲）……一時至五時
（夜戲）……七時至十一時

上海游藝聯歡會游藝一覽表

地址在西新橋福昌里孫是娥家

周慶峯 蔣筱英 吳蘭英 虹
女子雙簧 乾坤蘇灘 時事小曲 著名京調 異樣擋班 雙簧價八元 聯唱特價十四元 洽處英界梅白格路人和里六街一家 貴府相邀定期不誤

奉送戲迷四簧 金士芬（金馨社 全女子）
士英 士香 士芳 士蓮 士芸 士鳳 士珍
改良蘇灘 京劇時曲 特別燈擋 聯彈場面 坐唱十六元 化裝念八元 貴府相邀請駕貴州路逢吉里一五二號

久蒙歡迎 最著名 最才員 實藝 唯一女子蘇灘

王美玉 王寶玉 王愛玉
最新時事小曲 特別滑稽新歌 四元 新燈擋 十八元 加二元 大世界北首雲南路德裕里內

葉儂儂 王如寶
奉送女子蘇灘 十三元八 特別電燈擋 請至正和街一坊
絕頂女子蘇灘文武戲法

施湘芸 飛霞女 七歲紅 飛來鳳
新配新角新曲新歌擔 全班女子蘇灘京調彈唱古文戲法武術

王彩雲 王美雲 張鳳雲
男女合演古裝蘇灘 唱念八角 電話中央三零八九

費嘻嘻 男女四簧
特別廉價 機器新式

京津 金回申 金碧雲 乾坤蘇灘
清如 金筱雲 小喬

（別）（開）（生）（面） 孫是娥

王瑤琴

丁少蘭 丁婉娥 改良申曲 男女合演 十四元八
玉韻集全體女子蘇灘

蔣寶蓉 蔣婉貞

夏鸞鸞 王啟榮 男女蘇灘

朱寶興 四明文書

劉子雲 男女改良申曲

趙中山 男女戲法

顧增壽 五彩電燈 三絃拉戲

王一飛 中西幻術 化裝雙簧

鳳鳴社全體女子蘇灘
錢鳳珍 錢鳳寶 錢鳳弟

周杏泉 女子周慧珍
中西魔術 男女合演 貴府如欲相邀詣駕至大世界北首新西橋堍福昌里內

張素蘭 赴漢 留言
怡紅社友寓大世界北西新橋福昌里

陳世卿 甯波南詞
接洽處泥城橋北自來火廠對面福湖里弄一百九二 電話中央二五九一

聲舞臺
本臺首先發明 大八線戲 特排頭本二本狸貓換太子 愛克司光 當場變花 新辦五牌樓 新戲台四家 全體一劍 價念八元 住大世界後菜市街餘慶里口

鴻舞臺
新辦玻璃行頭 改良古裝 五層珠台 新戲 狸貓換太子 愛克司光 佛學新戲 活動機關 全部梁武帝

吳品如 中西幻術 乾坤戲法
貴府相邀 請至英租界三頭路號 電話中央八二五

滑稽新戲 星期團

男女化裝三簧
黃杏珊 陳鹿鳴 黃筱芳

男女朱戲迷 朱雙簧 朱蘇灘
紅王鴻卿鳳玉
老西門內穿心河橋德儀里電報新撥

吳笑天 遷社 夢 新劇

張寶慶 女子跳舞

科天影 魔術

人人笑

閩小黑皐 口技 鏈硬功 笑天

筱桂蓀

改良申曲 王筱新

邵文濱

乾坤聯唱 風雅申曲

張嘉玉 張玉英 童子雙簧

金筱仙 金炳仙 金朝忠
鶴鳴社第一女子蘇灘 價十四元八 寓廣西路笑舞臺對門餘樂里第一弄內

乾坤 范珍珍 少山 范盈盈 醉春 蘇灘
十三齡童 廉價八元 男女親到

新增特別電燈担 外加兩元四角至大慶里二百三十號

高尚時曲改良蘇灘 王卓琴（即林繼青） 十二元八 雲南路裕德里

文雯亮舞台 司光
新辦改良 全體四家 一律珠台 狸貓換太子 六本頭 諸葛亮招親 價念八元 租界東新橋

榮由澄舞臺 四申
特別珠台玻璃 行頭機關佈景 新排孟姜女萬里尋夫 狸貓換太子 四家價一例 廿八元 六馬路西一百八十六號

孫瑞亭 中西戲法 特別轉傘

王德岩 發明唯一 男女戲法

新遷移 新聲明 陸嘯梧社 滑稽宣卷 改良唱春
電話中央四二四九

董別聲 男女合演 唐玉英 王美雲
滑稽電光新劇

胡壽慶 新奇魔術 女子戲法

邱芷蓀 聘卿 大鼓調

鄒笑笑 男女戲 迷四簧

鄭少賡 男女蘇灘 奉送化裝 小朱 特別廉價

張潮森 男女魔術
幼童技術西樂寓廣西路笑舞臺隔壁

賈西冷 古裝蘇灘 男女合演

周珊山

吉慶集 趙筱青
趙雲卿 趙香玉

笑舞台 今夜開演

（電話中央三五一五）

要看好戲只有三天了

談三小姐

（節錄廿八日女子日報之評論）

「談三小姐」，是正秋用個人的新思想，編成的哀情新劇；揣其意旨，無非是一迎合上海社會的時事戲，不度前晚往觀，於笑啼之間，時時予我們以深刻的感想，也許編者別具苦心，我們應當感激編者，感激他能夠對於上海黑暗的社會，和終日浸淫沉溺於僞詭愛的苦海中的青年男女，下一個總攻擊，放幾排鎗，喚醒他們的迷夢不少，全劇情節，表演，佈景等，比較「AA女士」，更有一步的供獻……

此戲止有三天了初四即排演中國武士道翟元甲未看過談三小姐的諸君請早來

新編俠情好戲 **大俠翟元甲** 佈景齊全擇日開演

天一公司第二次出品

女俠李飛飛

醉翁導演 攝製完竣不日開映 製片部北四川路[illegible]橫濱路二十八號

粉菊花吳素馨林雍容譚志遠傅秋聲張大公等二十名人合演准於十月初間試片欲觀本片照相及本事者請閱第十六期游藝畫報李飛飛專號可也

天蟾舞台十月初一夜戲

（電話中央二三七〇）

價目 花樓一元 優廳一元 特別包廂八角 官廳八角 頭廳四角 三層特等三角 三層頭等二角

彭春珊 宋玉茂 孟鴻琴 劉玉官 劉奎臣 劉漢臣 常春恒（文武老生） 劉筱衡（著名花旦） 安舒元 小楊猴 何雅秋 陳嘉麟 于振廷 明海山

初次開演十三四本漢光武復國走南陽

共舞台男女合演初一夜戲

價目 月樓七角 特包五角 頭包四角 優等官廳七角 特廳五角 頭廳三角 二廳二角 三層三角

謝水福 吳三泉 苗勝春 金少山 李桂芳 林樹森 五齡童 蓋叫天 菊花 粉 趙松樵 徐蘭芳 王文祥 呂君玉 王榮森 林樹勛

後漢異俠

大世界乾坤大劇場大京班初一日夜戲目

看資上下一律每位小洋一角

劉樹臣（日） 賽襲處 潘雪芳 筱鑫甫 潘雪艷 蔣月樓 汪慶水 汪鴻雲 倪碧艷 汪月霞 蔣樓紅（夜） 蓋天艷 潘雪甫 陳善奎 鞠德 汪王 碧少 雲芳

水淹七軍 拾黃金 二月計 烏盆 寶蓮花 牡丹亭 貴妃醉酒 旗令 漁家 殺母 徐蕃 單刀 趕會 販馬記

小世界大京班初一日戲目

游客入內不另取資（電話南一百三十七號 北中央四四六九）

周福珊 胡黑燈 劉長寶 邸德成 王蘭卿 紫珊 張德珊 單元惡 黃金台 摩天嶺 擋松 楊廣 珊瑚 虎村

愛華女子新劇社 准演 **AA殉情記**

◉文藝之新生命

▲致友人書　　華林

我常向一般青年說「你們本身就有偉大的力量，足以救出你們自己，創造光明的前途」，可惜他們終日羨皇外求，沒有自己反省的能力，所以他們本身的勢力皆銷磨於奄奄一息的生活中，供他人利用而不自知，這是真可惜的，至於談到愛情方面，一個青年，果能為他愛人犧牲一切，果然是從真情流露出來的，這也未嘗不可以讚美的，如同舊約上所說的，猶太公主「沙樂美」Salome抱着聖徒約翰殺下了頭接吻，這是何等的狂熱，又如古代有希臘女詩人「薩服」Sapho因失望的悲哀，在「怒各得」Leucade高巖上，投海而死，這是何等的義烈，這不死不活的社會裏，大家都是消極守舊的狀態，不肯拿出真精神去幹事，更從何處領略文藝的趣味，發揚創造的精神呢，我說人生「勇氣」是不可缺少的，果然能覺察自己的力量是偉大，那社會上一切的束縛，都可解放了、

◉記可里喬名作「耶穌誕生」

▲世界名畫及其作家㈢

(Nativity)　　張偉濤

此畫現存德萊斯頓美術館（Dresden Galleny），為意大利名畫家可里喬在西曆一千五百二十七年所作，凡人見此畫時，不論此人之智識如何，未有不感動其心者，畫中之距離地位，人觀之，莫不以為此乃極慘淡愛苦之地，而飾以黎明之天穹，以醒諸安息者，後景則有數牧羊人，極模糊，在彼等及馬利亞之間，則有聖約瑟夫正在領導一驢，顯示此與馬利亞及牧羊人二者間之距離，馬利亞之地位，初看似尙不安，因馬利亞之頭，傾向於孩童方面，以至人皆不能見其顏面，但可里喬之所以如此，乃欲使下部所來之光線，不為此上部所蔽而產生一種陰影，此種陰影，能損傷面部美麗之故也，嬰孩之地位，亦極相當，此種嬰孩亦在畫中，亦稱為傾斜，人不能觀其顏面，僅能見其手足，此乃可里喬因須避免初出孕時之嬰孩，一種不悅目之自然體態，故意使之如是也，後景之牧羊人，亦如此，年老之牧羊人之面，為一年輕之牧羊人所蔽，此青年之面顏上，充滿快活之情緒，似對此年老者，表示其青春之驕傲，倘有一牧羊女，鑑中有二鴿，對耶穌而視，但因為耶穌之神光所眩，故以兩手蔽其眼，此乃顯示來觀耶穌者，並不以為勞，且有戀戀不捨之意，在畫之上部，正對女馬利亞處，則有一隊仙女，與嬰孩有同樣之色彩、

可里喬小傳

可里喬 Correggos 非真名也，其真名乃阿里格利 Antonio Allegri，可里喬乃其畫名也，因誕生於意大利之小城，阿里喬故取以為名，亦猶中國韓愈之稱昌黎，蘇軾之稱眉山也，彼之家世，作傳者各異其說，故無一極確定之略傳，彼生於西曆一千四百九十四年，正名畫家文西（Leonardo da Vinci）（意大利四大名家之一）在米蘭設立藝術學校之時也，有謂彼出身低微，或謂出身貴族，皆不可靠，父名披利格利羅（Pellegrino Allegri）乃當地之小康商人，母名披亞查利，亦乃小康之女，可誕生於可里喬，幼時曾就學於叔，叔乃當地平常之畫家，稍長時，轉學於可斯他（Lorenzo Costa）由此彼得按配景法，再加以研究文西之畫有極深刻之心得，始發展其天才，十八歲時，即發表極偉大之創作，名『聖法蘭西斯（羅馬教皇）之馬利亞』現存德之德萊斯頓美術館，此幀乃當地某教堂內囑彼畫之，以為祭壇之用，畫成後，教堂中牧師，對之極為不滿意，但我輩在此畫中，看出極軟和極融合之色彩，及光線物體之優雅美麗，雖拉斐耳之才，在此年歲，亦不能為之也，但此畫極仿拉斐耳之「聖西錫利亞」一圖，可氏在畫初成時，在畫前呼曰，「我亦成一畫家矣」（指拉斐耳）提善 Titian（意大利四大名家之一）窺可里喬之畫，（謂人曰「若非提善，則我願為可里喬」，彼幼年之代表作，有「聖眷」，尙有二幅，在今弗勞倫斯某教堂內、

在一千五百十四年及一千五百二十年之間，曾作極多之壁畫，及油畫，為教堂廟宇等處，作畫極多，內中著名者，如『馬利亞崇敬嬰孩』『狄愛娜賽車歸』『三姊妹神』（一光明・二快樂・三壯盛・）皆為教堂之壁畫，一千五百二十一年彼為意大利白尼迪克汀教堂之屋頂，四周畫一極著名之壁畫，『耶穌昇天』，此圖中乃基督，四周圍繞者為十二信徒及教堂中四醫士，而基督則為一羣無翼之天童所支撐，隱約於雲中，此畫歷三年始行告竣，寫馬利亞翱翔於天際，耶穌脫離聖位以迎接之，無數之聖賢及仙女互相歡跳，唱勝利之讚美歌，繞圍此台，及搖蕩香鼎之魔神，（司人間命運者）在此圖頂弧形面之下，則有著作四福音傳者馬太・馬可・路加・及約翰四人之像，而其中則尤以約翰之身體為最佳，其中有幾幅壁畫之畫譜，現存英國博物院，此經四年精力所經營之作，飽含一種天際的美麗可愛之色彩，光線及陰影之魔力，及蕩魄消魂之人體，故當時地方上，評彼為「迷霧之調和者」，（註）狄愛娜為希臘月神、

在畫此圖頂之前，可里喬曾應意大利某伯爵之請，作鏡架中之畫，今所遺者，㈠「愛神之教育」，現存倫敦美術館，圖中有為風神奧可萊，教愛之神耶比特讀書，旁有維納司，均裸體，㈡「周比德與安底歐」Jupiter and Antiope（周為眾神之王，安亦為女神名）現存羅佛耳美術館，㈢伊渥Io（為周比德所愛之女神）現存維也納，㈣達娜Danae，（希臘女神名，勇士波柰士之母也）現存羅馬某皇宮，此諸畫，皆顯出一種柔和，軟嫩，及豐態之秀麗等特色，彼更作童貞女之畫，如前所述之耶穌誕生，一畫，乃其中最著者也，除此畫外，斯德萊頓美術館亦陳有二幅，尙有一幅，名馬多倫，（依傳說謂即耶穌所救之悔過女子，見路加福音第七章三十七節）但人以為乃僞託者，後人有詩讚之云、

大世界髦兒戲場初一日夜戲目

入場參觀不另取資

勝如雷（日） 客串 湯桂芳 馮素蓮 董月紅 張文英 金殿英 小玲瓏（夜） 勝如英 湯桂溪 金殿 小素 馮文 張芳 董月 金臣 紅

南陽關 天雷報 借扇 斬九 池水 皇莊 柔草 流沙 金頂 棉花 四郎 探母

丹桂第一台十月初一夜戲

大減價 花樓七角 官廳六角 特別包廂三角 頭等正廳三角 上層包廂二角 二等正廳二角

賽三勝 王蘭芳 陳嘉祥 劉榮昇 高百歲 王靈 麒麟童 孫若英 歐陽予倩 樊稚蘭 李蘭亭 陳月樓 珠簾寨 陰陽河

全部駱艷

大舞台十月初一夜戲 准演新排機關佈景新戲

價目 花樓包廂一元 特別官廳八角 二等正廳五角 三層包廂三角

殷春虎 畢小樓 韓玉卿 李瑞亭 姚俊卿 劉蕙琴 趙韻聲 黃玉 小麟 毛達 賈子 趙韻 張珂 孫璧 孫如 張桂 李慶 少春 泉海 芬棠 雲奎

念一念二本狸貓換太子

新舞台十月初一日戲

價目 二等一角 頭等二角 廂附三角 花廳月樓四角

准演 **頭二本新西游記**

新舞台十月初一夜戲

價目 二等二角 頭等四角 廂附六角 花廳月樓八角

准演新排 **頭二本新西游記**

更新舞臺十月初一夜戲

（電話北中央二三一 世界三一三 百二十九）

大減價 月樓官廳六角 特別廂附四角 頭等廳廂二角 二等廳廂一角

李來 霍東春 杜文林 小星俊 于三垣 小楊子 麻君樓 月玉瑞 趙亭 楊四立 劉天 夏金 韓笑 林福 陳壽 葛華卿 志

大舞台 續排大宋歷史機關佈景 驚奪心目兩又新現 的本戲出了

念三本 念四本

狸貓換太子

續接念四本狸貓換太子說明書

[illegible]

大 十月初一禮拜夜 准演兩本好戲 舞臺

價目注意 特廳一元 特等八角 二層樓五角 三層三角

八達子

念一本 念二本

狸貓換太子

十三本十四本 准今夜初次啟演

光武漢

復國走南陽

◉天蟾舞台 常君春恒新排大漢歷史文武唱做結束新劇 新戲新演 千乞早臨

先施樂園優美班初一日夜

文武坤角藝員 開演文武京戲 任人參觀不取分文

小鳳處 花美俠 牛小鈞培 麒麟童 花桂芬 張義盜 張紅艷 花俠崑 金玉山 侯勝鐵 牛芬 張曉 小王 吳雲 花 麟 金奎 俠

永安天韻樓大京班初一夜戲

任人參觀不取分文

黃金樓 劉隱玉 陳君秋 姜鴻聲 小桂芬 董吉 沙瑞 胡香 玉 少鵬 陸子良 小長 印德山 陳慶利 趙君茂

大世界文明新劇場十月初一日夜戲目

日戲准演 **破鏡重圓** 夜戲准演 **趙五娘賣髮尋夫**

廣舞台聘請廣東羣鈫樂全女班十月初一日夜戲

恭祝華光先師寶誕 **香山大賀壽**

是日特等頭贈送壽一串錢一符一張

大減價 日價 特等大洋七角 頭等大洋五角 二等小洋三角

配景諧諫奇情名劇 **鄭諫魁** 大鬧 **廣昌隆** 全班名伶拍演

大減價 夜價 特等大洋一元 頭等大洋七角 二等小洋四角

中央大戲院

每日開映三次（日戲下午三點）（夜戲晚間七點及九點半）
價目　日戲　樓下五角　樓上六角　包廂八角　夜戲　六角　八角　一元

華南影戲公司新攝警世悲劇　今明日二天（日夜俱映三次）

失足恨

一失足成千古恨！再回首已百年身！

此古人所警告後生之金玉良言也。世風澆薄。人心險詐。青年之側身社會者。偶一不愼。即陷失足之恨。終其身不能脫拔也。頻年社交公開。男女平權之說大昌。無賴惡少。藉假其名。以行獸慾之事。良家子女被誘而失足者。不知凡幾。今華南影片公司以新片「失足恨」問世。本院愛其持旨純正。有警惕青年歸正之能力。故定今日起。特映四天。願天下好青年都來看看。

本院爲利便觀客起見備有特別優待券每本二十張售洋五元日夜通用　准於陰曆年底截止

中華大戲院

法租界三洋涇橋　電話中央一一六九

▲今天日夜開映▼　▲只有一天了▼

新少年公司最新出品　中國警世社會名片　一張照片　連台九大本一次演齊

價目　日戲　正廳小洋二角　樓廳小洋三角　包廂小洋五角
夜戲　正廳小洋四角　樓廳小洋六角　包廂小洋一元

▲預告▼　陰曆十月初二　大中華百合公司　小廠主

城南通俗影戲院

大東門南門小南門北　星期一四皆換片

▲今天日夜開演▼　滑稽大會　八大本（初一日起連演三日三夜）

▲預告▼　初四日起　准演滑稽大王羅克傑作冒險驚人技藝絕倫「銀漢紅牆」連演四日四夜

▲價目▼　包廂每位大洋五角　優等正廳每位大洋二角　頭等正廳每位大洋一角　幼童減半收費

中山大戲院

虹口四川路子卡橋中州路　電話北二五三二號

▲今天日夜開演▼

全球歡迎滑稽大王傑作　羅克做醫生　重印新片

▲日戲▼　正月　樓廳　小洋二三角
▲夜戲▼　正月　樓廳　小洋二四角

本禮拜四起映「羅克怕難爲情」特先露佈

卡爾登影戲院

陽歷十一月十五號起日夜開映連映四天
最新社會影片著名女明星戴洛之傑作

幸福之途

Laurette Taylor in "Happiness"

欲得幸福者，欲知幸福之途在何處者，欲知如何可以享幸福者，不可不觀此片

日戲　每日下午三點鐘起每逢星期六星期日日戲開映二次第一次三點鐘起第二次五點鐘起　價目　樓上一元樓下六角幼童減半
夜戲　每晚准九時一刻起映　價目　樓上元半三元樓下六角一元

大世界　門票二角

●今天仍送至尊烟一包
▲贈中有贈間有門票附入
▲地點熱鬧游客往返穩妥自由
▲游藝益增俱爲超羣出類之才

大劇場　全體男女超等藝員合演名劇

新劇場　毛兒劇場　紹興班　慶豐班　南方歌劇班　哈哈團　星期團　◀各演拿手名劇▶

乾坤大劇場　◀影戲▶　健兒俠女
蔣月樓　王少芳　陳善甫　蓋天紅　郭坤泉
全體藝員合排　三搜臥龍岡　擇日開演

新世界

南北交通地道　門票小洋二角

禮聘南北馳名鼓界太王

鍾姑娘

准初一起日夜登台

丹桂第一臺

十月初一夜起

特別大減價

花樓七角　官廳六角　特別包廂三角　頭等正廳三角　上層包廂二角　二等正廳二角

南北馳名超等文武唱做老生　禮聘文武雙擅優等青衣花衫

麒麟童　孫若英

劉榮昇　高百歲　王靈珠　歐陽予倩　樊稚蘭　李蘭亭

初一夜特煩全體名角合演新排悲歡離合情節好戲

全部駱色豔

新戲價本特角均新節折登新的難竭待價克能界請寄勿失
角大請台色佳戲極新台戲機多誠大這己及愛早語交
新減看三新藝妙情曲角演新會得優減般誰各觀降幸臂

「這幅悅目的畫呀！
這黑的懸下的這紗這長的美秀的金絲呀，
這嬌嫩雪白的皮膚這蒼蒼的外衣呀，
這充滿的逸樂的生命這可怕的死人的頭呀，
這嬌柔的女性和這偉大的創作；
這各種的結構很靈巧的給你組織成最甜蜜的韵律。」

可見此畫之一斑矣、此畫作於銅片上、（祇有二尺之長）聞某皇太子遊歷各國時、此畫一日不離其身、波蘭皇將此畫以金銀及珠鑽爲其殼、而用鎖安置於身上、無時或離、可見此畫之魔力、亦可見西洋人愛畫之熱度矣、現今英國倫敦國家美術館所保留者、有上述之「愛神之教育」一幅、又有「橄欖山上之耶穌」「Ecce Homo」等、尙有「仙女之頭」一幅、乃極有深刻研究之創作也、法國羅佛耳美術館、則有上述之「周比特與安底潑」、及「聖卡司令之結婚」、馬特立特美術館、（Madrid Gallery）則有極著名之「耶穌復活後至曼格淡萊」（Noli me Tangere）此乃鉛筆畫也、

可里喬之一生、及其品格、乃極溫和的、嫻雅的、但彼畫之神氣、則反與此不同、彼極爲溫和適度、及極爲謙遜、無普通畫家一種怪僻之性格、彼亦未創立某畫派、亦無一種好勝心、彼之生活、在極平靜之時日過去、故見識只限於幾處、無其他諸畫家之見聞廣遠、有謂其曾至羅馬一次、但其他諸人、謂其畫中無羅馬畫之色彩、故決其未曾至羅馬、後說似較確、其畫在當時人多不注意之如前述之「誕生」一幅、不足四十金之値、有人以謂其生時、極貧窮、此說亦不足恃、彼亦如拉斐耳之得寒熱症、死於西曆一千五百三十四年三月五日、享年四十歲、

◉美國名跳舞家今日開始表演

美國名跳舞家但尼絲女士 Ruth St Denis 定於今日起、在夏令配克表演、聞爲期十天云、

◉現代劇與「三一律」

曼君

劇者時代之最確反映之證據也、故曰「欲知現代、須觀現代之劇」、顧余之所謂現代劇者、乃歐洲之劇、而非現在中國之改良戲與文明戲也、言現代劇當先言舊劇、所謂舊劇者、祇爲形式之鋪張、究其內容、枯燥異常、故近世幾無其立足地矣、現代劇則反是、劇之本質、大抵偏重理性方面、若思想劇・社會劇・理想劇・問題劇・諷刺劇・神秘劇、皆足使觀者起無窮之感想、不若彼舊劇之僅能爲瞬間之刺激、過後即忘者也、狀現代劇與三一律（Three Unities）果有何種關係歟、蓋所謂三一律者、即時間一致・地點一致・行爲一致・是、此乃希臘劇獨有之技術、當初歐洲劇作家、莫不信奉之、其後會經一度廢止、自諾威易卜生出、於是三一律之勢力復張、洎乎今日而未衰也、余嘗考此三者之意義、頗覺其言之有理、用伸其說、以告同志焉、

㊀行爲一致　意謂劇之行爲、須頭頭是道、秩序井然、有聯貫之生氣、前後互相呼應、此乃維持全劇統一之關鍵、而爲三一律中最重要者也、

㊁時間一致　意謂一事之發展、須受時間上之制限、少則一晝夜、多則數日間、甚至祇許於三四小時內、任其變更耳、

㊂地點一致　意謂事實之發生、僅許在同一地方、甚至限定於一幕之中、非然者、即爲違例也、

若夫舊劇則不然、演劇一幕、得以自由變更地點、即行爲亦不受制限、譬若第一幕中之劇人爲一翩翩美少、至四幕或五幕、不彷變爲雞皮鶴髮之老叟也、舊劇之行爲時間地點、既不一致、故觀者時有疑問發生、而舞台之印象、因之容易破壞、近代劇之所以遵守三一律者、蓋欲使觀者滿意、藉以維持劇場之空氣、此其長也、然因過求劇之一致、於是動作上不無牽強附會、且於極短時間內、在同一地點、將劇中之事實、表現無餘、自難免患說話過多而動作太少之病、此其弊也、然二者相較究屬利多弊少、故今之作劇者、猶多奉爲圭臬焉、

◉本刊啟事

投稿諸君。請注意下列各事。

㊀文字用洋紙抄寫者。勿書兩面。以免排版時有錯誤。

㊁圖畫及文字中之附圖。勿用鉛筆及藍墨水繪。因不能製版也。

㊂文稿引用英文原文者。可省則省。逢萬不得已。須用原名及原句時。請先用中文譯名。或譯義。後附原文。不易明瞭者。可再加以註釋。務使讀者一見即能了解。無沉悶之患。

本刊投稿條例

（甲）文字

㊀文字分「述要」「書報介紹」「藝術評論」等欄。

㊁述要欄如工業商業出品之說明及調查、學藝團體事業之調查及敍述等・範圍不拘。

㊂書報介紹・以最新之文藝出版物爲限・加以評論亦可・其關於政治經濟法律社會等類者不取・關於無聊之小說及小報・一概不登。

㊃藝術評論・以「運動」「繪畫」「音樂（歌曲附）」「舞蹈」「攝影」「戲劇」（愛美的）爲範圍・若用浮文套語・作無謂之諛揚者・一概不登。

（乙）圖畫

㊀圖畫以「仕女畫」「滑稽畫」「漫畫」「速寫」爲範圍・政治及社會之諷刺畫・一概不錄。

㊁仕女畫分「新裝束」及「詩意的描圖」爲限・「新裝束」畫須加說明。

㊂滑稽畫不得作醜形惡態。

（丙）攝影

㊀攝影分「時事」「新裝束」「學術藝術界名人」「美術品」「愛美的戲劇」爲限。

（丁）酬資

㊀文稿潤資・並無限制・亦不必以字數計算・如極新頴・極有趣味之稿・酬資格外從豐。

㊁圖畫及攝影之酬資・甲等三元・乙等二元・丙等一元。

（戊）附則

㊀來稿無論登載與否・概不發還。

㊁投稿者需末須開明眞姓名・及詳細地址・署名之下・加蓋圖章・否則以却酬論。

㊂投稿者封面上須註明本埠增刊編輯部收・勿書個人姓名・以免混雜。

上海大戲院

今天日夜開演三次
◀空前絕後世界第一佳片▶
大明星范朋克唯一傑作

又名查祿之子　劍俠蕩寇　全部十一大本

是范生一方秋首演約空致稱有以一本數錢到答諸意
片朋平於出先於萬蒼讚得來電佳院專萬遍諸君
爲克第片今版開繼人一美自影第劇以金運以顧雅

日戲　二時半　五時半　價目　九角　一元五角
夜戲　九點一刻　價目　一元　二元

愛普廬影戲院

上海第一高尚影戲院　映片音樂爲全滬之冠

今日日夜開映二次

美國著名滑稽愛情佳片

陶格拉斯麥克林主演

第一次下午五時半　第二次晚間九時一刻

平安大戲院

北四川路橫濱橋塊

陽歷十一月十五日（即禮拜日）起

最新社會愛情佳片

智者報仇

劇情迴曲　奧妙無窮

時間　七時　九時一刻　價目　二角　四角　六角　十角　●逢星期六日開映三點日戲

煤氣火爐

宜未雨綢繆毋臨渴掘井請拿定宗旨即日裝備擇優選用
每月租費銀五角　估計不另取費
樣子間南京路三十一號A字
寫字間西藏路九十號
上海自來火行啓

卡德大影戲院

新閘路中卡德路口　電話西二八七八號

◀陽歷十一月十六號（星期一）起演四天▶

●朗華影片公司第二次出品張嗇義君導演
●李曼麗小姐主演

每晚七時與九時開映二次　日戲午後三時起

紅姑娘

▲價目▼　日戲　二角　三角　四角　夜戲　三角　四角　五角

奧迪安大戲院

今天日夜開映

驚天動地之歐洲歷史愛情影片

◀世界唯一大導演家佛倫克勞合特畢生最得意之傑作▶

著名電影明星四十人及演員三千四百人合演

海上英雄

"THE SEA HAWK"

Direlted by Frank Lloyd

此。不。而離折而。如相白態美名器及歎。。演工所賣午行各発
片而僅離奇。日嵩蹤遇蹟萬而資費細如。至及員。費述二開界向
不且雄奇。不變斯蹤而蒼千有之。膩間神十三之早。。時映早隅
偉雄壯。僅而幻片驗至狗。之所而處吳爲四千袁爲尤本半。臨。
偉壯。不且曲英也波。。合。以其。儀之明四情觀無日起尚。
大。而僅曲折測。。如爲家此爲溫則妙醉星百做衆事下即希以

時間　每日開三次　第一次下午二點半　第二次下午五點半　第三次晚九點一刻

價目　（第一次）△日戲▽　樓下八分　樓上一角　一元兩種　兒童減半
（第二次）△日戲▽　樓下八分　樓上一角　一元兩種　兒童一角半
（第三次）△夜戲▽　樓下一元　樓上二元　一元兩種　兒童一元

地址北四川路大德里南首電話北二五一二號

維多利亞大戲院

北四川路海寗路口

十一月十六號（星期一）起連映五天

空前絕後唯一愛情冒險　怪異大名劇

「世女」

有萬丈削壁之懸崖（特色一）　有美艷裸體之女皇（特色二）　有派不畏死之男子（特色三）　有綢繆多情之戀女（特色四）　有勇敢復仇之少年（特色五）　有噴火自焚之美人（特色六）

每日五時半九時一刻開映二次　星期六日下午三時一刻加映日戲一次

減價注意　（日戲）四角　六角　（夜戲）一元　一元五角　▲優待券暫停▼

恩派亞大戲院

霞飛路八仙橋

◀十一月十六號星期一起連映四天▶

愛情名片

歌舞女郎

"Broadway Gold"

[illegible]

時間　每晚七時一刻與九時一刻開映　星期六日午後三時日戲

價目　包廂一元　花樓六角　頭等四角　二等三角　兒童　花樓三角　正廳二角

新愛倫影戲院

海寗路中

●十一月十六號●即星期一●起●連演三天●

空前之警世愛情名劇

婦人之仇敵

時間　日戲　三時　夜戲　七時　九時一刻
價目　日戲　二角　四角　夜戲　二角　三角　五角